朝鮮日報 六面

時評

飛行學校設立

現代社會의發展은 科學의힘이다 모든事業과모든施設은 科學을 기다리지안하면안될 것이다 그러나오즉現代에잇서서 가장重要한任務를 가진것이아니다 이社會가 엇더케移易하든지 科學의必要는조금도變한것이업다 人類의生活은 自然과의鬪爭을要求한다 自然에對한人類의鬪爭에서必勝을期할武器는 곳科學이다 十時反動的思想家들은 科學을呪咀하고科學을曲解하얏지만은 今後科學은더욱發達될지언정 決코衰退치아니할것이다 勿論科學으로因하야 人類社會에 害毒이업지안타 軍艦이그것이요 大砲가그것이요 毒瓦斯의使用이그것이다 지금殺人光線을研究하는學者가잇다고한다 萬一그研究가成功되고보면그光線앞에 몇萬億의生命이犧牲될는지도모른다 그러나 그것은科學의罪가아니라 그科學을그方面에利用하게되는 이社會의缺陷이다

×

우리朝鮮은 歐米諸國에比하야 後進이다 勿論科學方面에잇서서도 우리로그들을짤아가자면 아즉距離가멀다 더구나貧乏과困難한우리의生活環境은 거긔對한努力이나마 恒常쉬지못하게한다 近來우리朝鮮사람들도 科學의惠澤을 입지안는것은아니다 셔울의瓦斯燈이업서지고 電燈이빗나며 집오막살이에도 電燈이빗나며 나귀와말의발자최가어지럽든山村에도 汽笛소리가울린다 그러나그것을갖게놓고 그것을세우는데 果然우리의힘이얼마나들엇는가? 工役의勞働은 勿論우리의힘이아닌것아니지만는 그科學的設計만은 거의우리와沒關係다 우리의生活環境이아모리生活難이라고하드라도 우리의努力이넘우나貧弱하얏슴을 늣기지안을수업다 年來로우리社會에도 發明熱이다소萌芽된모양이다 우리에게잇서서 한조흔現象이다 그發明의價値는 如何하든우리가오즉그價値만가지고 그發明을評價할것이아니다

×

今番有志諸氏의 發起로飛行學校가設立하게되엿다고한다 社會各方面의同情이輻輳하야 그成績이豫想보담도오히려지나치는모양이니 머지안하그完成을보게될것이다 飛行機가歐米에잇서서는이미通俗化되어잇다 軍事上方面의 [illegible]

懸案解決의核心인 濟南問題意見接近
數回의會見만거듭하면具體化할러
二次會見後의日中交涉

(南京二十九日發) 芳澤公使는廿九日午後三時王外交部長을訪하고中國側으로부터는周龍光、徐謨兩氏도加하야會見二時間半에濟南事件排日問題에關한意見을交換하얏는데雙方의意見은接近되어交涉의前途에一條의光明을認한說明이더라

(上海三十日發) 日中第三次交涉을마친芳澤公使는午後五時二十分上海에歸한바昆山으로부터同車한記者에게左와如히語하더라

王外交部長과三回會見한바議題는主로濟南事件의解釋에關한것으로雙方으로부터各條件을提出하야意見을交換하얏는데그結果彼方의意思도알고또日本의意思도充分히開陳하엿다 大綱에잇서雙方의意見은매우接近하엿스나아즉一致되지못하엿슴으로다시交涉을거듭하기로되엿다 王正廷氏는相當히强硬한態度를取하는方에서會見코저하는希望이잇슴으로交涉의前途는지금處地로는悲觀할必要는업다고思한다 南京에서는排日障碍로困難하엿스나日本側은決코조치못한便이아니엿고排日運動取締에對하야서도日本의希望과主張은잘하여두엇슴뿐아니라當時에서根本問題가解決될것가트면이亦是잘處置될터이다 但濟南事件에對하야日本은最初의方針에基하야進行하고中國側의誠意잇는保障措置를求하는中인바內容에對하야는지금은말할時期가아니다 漢口事件에對하야도效力잇는方法에依하야서도意思를表達하엿다 如何間이쪽의意思를諒解하려는것임으로諸懸案을解決하려는것임으로그리速히는되지안흘러로交涉의本舞臺는지금부터로彼方에서는此에相應한主張도잇고日本側에서도種種의希望이잇슴으로多少의難關도豫期치안홀수업다 如何間今回數回의會見을經한다면大槪具體案을볼터이다

各新聞一齊 交涉樂觀論

(上海三十日發) 日中交涉의成行에關하야中國新聞은今日外지一齊히樂觀의論調를主唱하고芳澤公使의誠意가업다는것과日本政府의撤兵의意思가업다는것 故意로日本을重傷하는듯한報道와論說을揭하든바今朝各紙는從前의態度를一變하야日中交涉의前途에對하야『[illegible]이接近되어前途樂觀』等의文字를連載하게되엿다 此는全혀政府의命에依한것인듯한데王正廷氏도畢竟濟南問題解決의可能性을確定하고各新聞의論調를急히시킨것이라고觀測된다

四次會見은 上海에서

(南京三十日發) 前報와如히三十一日夜上海에서 [illegible] 行은旣報와如히 [illegible] 南京發上海로向하야 [illegible] 一日夜上海에 [illegible] 涉場所는上海로確定하얏더라

全滿領事會議 廿九日에開催

(奉天廿九日發) 林奉天總領事 [illegible] 川越吉林總領事、岡田安東領事、荒 [illegible] 하고本省으로부터 [illegible]

[illegible]聲明 [illegible]로부터

[illegible] 芳澤公使의嚴重한 [illegible] 王正廷氏는排日 [illegible]

撤兵期問題로 芳澤公使詰問

(南京二十九日發) [illegible]

樞府本會議通過한 日中關係協定調印
三十日北平서堀代理公使손으로 國民政府에送付

(東京電) 日中 [illegible] 三十日樞府本會議에서滿場一致로可決되엿더라

(東京電) 中關稅協定은樞府本會議通過와同時에政府는卽時裁可를바다가지고外務省을經하야最後의手續을하엿더라

(北平三十日發) 日中關稅協定은三十日午後六時堀代理公使와國民政府代表의사이에調印을마치고明朝國民政府에送付하기로되엿더라

(北平三十日發) 日中關稅協定은 [illegible] 通過하엿다는報로日本의新態度에다시側面의好影響을與하엿다 卽日本이新稅率實施期인二月一日以前에決定通過시긴措置는兩國關係復舊의第一步라고볼하다고各方面에서보다 右에對하야中國某要人은語하기를關稅協定은日本側의批准만잇스면交換이二月一日外지에되지안는다하리라도諒解되어잇슴으로新稅率實施는 [illegible] 이意見 [illegible] 此措置 [illegible] 資料 [illegible]

協定內容은 發表猶豫 中國側希望을

(北平三十日發) 日中關稅協定의內容은政府의調書가잇는대로國民政府外務部에서發表할터인데中國側의希望에依하야當分發表치안키로되엿는데此는中國側이『無擔保債務償還承認』에關한輿論의反對를두려워하는까닭이라

課稅는全部 到着主義 上海商務官의報告

(東京電) 日中關稅協定에關한公文書는中國側의希望에依하야當分發表치안키로決定하엿다 外務省에서는三十一日官報로新稅率表를揭載하기로되엿더라

(東京電) 在上海橫武商務參事官으로부터의報告에依하야보면二月一日부터實施될新稅率의運用辦法에依하면到着主義를取하고잇슴으로一月末日午後四時外지에入港手續을完了하면該積荷全體는舊稅率의適用을밧고또積荷할時는現荷舶이一月中에入港手續을맛친者는二月에入하야目的地에到着하더라도舊稅率을課하나但中國沿海廻航과歸航의時는一月中에最初의港에서荷物의一部를積卸와下陸을하더라도第二港入港이二月一日以後가되는時는第二港以後의荷物에對하야는新稅率을課할터이더라

新稅率實施로 在滿日商不安
附加稅、銷場稅를廢止안흐면 日中去來는杜絶될러

[illegible] 新稅實施의 [illegible] 東三省當局 [illegible] 分 [illegible] 附加稅一分五 [illegible] 안흔當時는新稅의日中去來는全然杜絶狀態에陷하리라고在滿日人은極度의不安中에잇서 [illegible] 事도新稅實施에依하야發生할新事態를豫想하고 [illegible] 商事를召集하야此對策에對하야研究하고잇더라

米國建艦案은 日英과戰爭豫想
英國과同程度建艦이必要
米上院에서「일슈」氏力說

(華盛頓廿八日發) 『론다나』州選出上院議員『일슈』氏는本日上院에서巡洋艦建造計劃討議에際하야如斯한建艦案은英米戰爭豫想을中心으로하고또다시附隨的으로는日米戰爭도考慮하야條約한것으로본다고述한後吾人은爲先建艦制限의協定을成立시키도록모든努力을할것이나그리하야萬若그努力이失敗에도라간時에는我國은英國이繼續하고잇는計劃과同程度의建艦計劃을實行할것이고主張하고다시日英兩國에對한米國의立場을說明하야日本과開戰할可能性은멀다 그러나世界大戰의初期에서英國이米國船舶에對하야取한態度에對하야抗議한事實을吾人은此際에指摘하야둘必要를認定한다고述하얏더라

建艦討議와 討議制限案 米上院서可決

(華盛頓廿九日發) 本日米國上院은巡洋艦建造計劃案의討議制限案을可決하엿다 딸아서該案의投票는二月四日上院이休會되기前에行하기로確定하엿더라

上海에서도 突然對日盟罷
賃金引上을들어强迫
內外棉織物工場閉鎖

(上海卅日發) 內外棉第九工場紡績部의中國人職工三百餘名은三十日朝交代時間에突然事務所에要來하야賃銀引上을要求하고窓硝子를破壞하는等不穩한氣勢를보임으로陸戰隊一小隊를現場에急行시키어直時解散시키엇다 職工側은五分乃至一割의賃銀引上을要求하는바目下雙方代表間에交涉中이나아직解決되지못하엿다 이外에工場은閉鎖되어잇스나他工場은 [illegible]

王代表宣言에 佐藤代表抗議

(제네바二十八日發) 目下當地에서開會中인國際聯盟阿片諮問委員會二十五日本會議에서中國政府代表王景岐氏가日本의山東出兵은阿片과가튼犯罪的藥物의賣買를保護한것이라고看做한宣言에關하야日本佐藤代表는 [illegible] 式으로抗議를提出하고 [illegible] 如한意味에 [illegible] 王景岐氏가 [illegible] 日本陸軍이그名譽를毁損及誹謗에對하야 [illegible] 山東派兵은國際聯盟規約을 [illegible] 政治的責任을 [illegible]

中國國華 『梅』로決定

(上海二十九日發) 國民政府에서는國華를選定中이더바昨日中央常務會議에서梅를國華로하기로決定하엿다 圖案은專門家로써考案시키어貨幣、各官吏의正服의徽章等에此模樣을使用할터인바重要案件의一로서第三次全國代表大會에提出하기로決하엿더라 如斯한專門的委員會에出할不合理中에도進할이다

全國民에 一致를命令
○○○○運動을援助
五宣言과十二條의新「스로ー간」
全中國反日會에서發表

(上海二十九日發) 全國反日會는昨日左의宣言을決議發表하엿더라

一、芳澤公使來中에對하야다시全國民衆에게告하는書
二、東方被壓迫國民族에게與하는書
三、○○의○○運動을援助하는宣言
四、內外中國人에對하야一致排日行動을命하는書
五、日本帝國主義에反對하는世界의全民衆에게告하는宣言

右의外에排日新『슬로ー간』十二個條를發表하엿는데그中에도새로운것은○○○○을援助하야東洋의平和를確立한다는一項으로反日會가政府公許下에○○의○○運動을公然하게援助한다는旨의宣言을한것은注視할만하더라

「아푸칸」新王 『아메드칸』宣布

(칼갓타二十八日發) 『페샤왈』로부터온確實한側에入한報道에依하면아리·아메드칸은阿富汗新王으로宣布되엿는데即時『카불ー』을向하야出發하엿다 要塞된로阿富汗全國은目下의히어結氷이進하더라

米海軍首腦部 言明記錄發表

(華盛頓三十日發) 米國下院海軍委員會分科委員會는海軍長官『윌바』氏及他의海軍高級武官이現在海軍徵募兵員을다시四萬五千名으로增員할것을敢行하고또戰線에臨하는士官의員數는現在의制度로는不充分한다는旨를言明記錄을本日發表하엿다 또『윌바』氏는海軍兵學校校則의改正을提唱하고米國海軍은海軍兵 [illegible]

宣誓式과同時 省名도改稱
奉天省을遼寧省으로

(奉天卅一日發) 邊防總司令張學良副司令張作相萬福麟及各省首席委員宣誓式은張作相氏가來奉하는대로今明日中行하기로되엿는바宣誓式과同時에奉天省은遼寧省으로改稱하기로되엿다고 그리고吉林、黑龍江兩省은改稱치안흘터이더라

『카불ー』市에 飛行機出發 外人救出코저

(카라치二十九日發) 印度軍用飛行機는『카불ー』市에在住하고各國公使館員及殘存外國人을撤退시킬터이고本日早『페샤왈』市를出發하야『카불ー』市로向하엿다 그런데此外에在留民의全部撤退까지에는적어도一週間을要하리라더라

綱紀、財政問題로 遞相에一齊射擊
三十日以後로轉換된 民政黨의第二段戰略

(東京電) 民政黨은豫算總會에서二十九日外지는中國問題한아를가지고왓스나三十日以後二日間은局面을轉換하야綱紀問題財政問題에主力을注하기로方針을決하고本日豫算總會에서久原遞相을指目하고一齊射擊을하야顔色이업게하려는觀瞻을가지고잇더라

改正辯護士案 朝鮮에도適用

(東京電) 辯護士法改正委員會는二十九日午後四時부터司法省次官室에서最終委員會를開하고最後로남어잇는習取規定에對하야審議한結果
一、習取試補로서一年半辯護士事務를見習케함에對하야全國地方裁判所檢事局控訴院等에서習取機關을設하고判檢事指導下에法律事務取扱의習得을시킴
二、習取終了後考試를經하야辯 [illegible]

決議案으로서 政府責任糾明
滿洲某重大事件에對한 貴院의態度漸次硬化

(東京電) 滿洲某事件에對하야는態度의緊張을示한貴族院公正會는二十九日石塚英藏氏의質問을一轉機로서이케는結論時期에近하야男爵議員團體인公正會主催下에『滿洲某重大事件의調査促進에關한決議案』『滿洲治安維持의責任에關한決議案』等을가지고政府의責을院議에決하기로되엿다 即公正會幹事는三十日中에는他派의空氣를偵察한後前記兩決議案中各派共同動作을取할수잇는方法을取하야公正會에서原案을作成後緊急幹事會를經하야正式으로各派交涉會에提案하기로되엿더라

『五三』二字부처 諸事業計劃
濟南事件記念코저 全中國反日會決議

(南京二十九日發) 南京에在한全國反日會는二十九日又復左와如한矯激한決議를하고來三月一日開催할全國反日會第二次代表大會에附議하야南洋方面에도代表를派하야反日基金을募集하기로되엿더라

一、濟南事件에依하야死亡된者의靈을慰勞하기爲하야五三[illegible]을築造할事
二、國恥를記念하기爲하야南京에五三記念堂을建設할事
三、五三公學校를設立할事
四、排日宣傳을爲하야『五三日報』를發行할事

그런데五三이라는것은濟南事件이勃發된五月三日을意味함이더라

米國裁判所 外人土地認定

(加州산타·로ー자廿八日發) 當地州裁判所는曾往부터審理中이든外人土地法違反事件에關하야本日開廷한바左와如히判決하엿다 [illegible] 件이더라

[illegible] 日本人이그子를爲하야 [illegible] 購入하는것은其子가 [illegible] 또그土地를所有하고 [illegible] 外人土地法에違反하는것이아니라 [illegible]

婦人公權案 內省强硬反對

(東京電) 婦人公民權問題에關하야內務省은自說을굿지아니하고主張하야與黨에게自發的으로그撤回를促하기로되엿더라

小黨派聯盟 準備會開催

(東京電) 小會派聯盟組織에關한準備會는二十九日午後八時부터東京會館에서開會한바椎尾、太田、山崎、鶴見、小山(以上明政)、小寺、守屋(無所屬)氏等이出席하야左와如히協議하고會名、會則等은同志糾合後協議하기로한後十時에散會하엿더라

吾人은政界淨化의目的으로서意見交換을하기爲하야同志會合의機會를作하고時事를講究할事

(東京電) 太田信治郞、守屋榮夫、小山邦太郞三氏發起下에第一控室有志議員은三十九日午後六時부터東京會館에서小會派聯盟懇談會를開하기로되엿는데出席者는明政會 鶴見、山崎、椎尾、小山、太田 革新 大內 無所屬 守屋、小寺、河野、太田等諸氏로一新會로부터淸瀨、田中、三宅兩氏가個人의資格으로出席할模樣이더 此會合의目的은大體로反政府의態度로써進行하는것이小會派의自由聯盟으로할趣旨인바實同과無産派와는別로히出席을勸誘치안흘모양이더라

左傾派壓迫으로 張繼氏突然辭表提出

(北平卅日發) 北平政治分會首席張繼氏는三十日突然中央政府에辭表를提出하엿는바原因은最近西山派에對한左傾派의壓迫이猛烈함을憤하야政治分會에서자안는外라는이더라

四年度以後의 朝鮮繼續費內容
總額三億六千八百萬圓

總督府四年度豫算에計上된四年度以後의繼續費는旣定額三億四千九百七十二萬三千五百圓、同追加額千三百四十三萬六千五十圓、新規四百八十萬七百八十圓合計三億六千七百九十七萬三百三十五圓으로四年度豫算에支出될것은旣定額二千九百十七萬七千圓、同追加額二百七十三萬六千五十五圓、新規四十八萬四千二百三十四圓合計三千三百五十九萬七千二百八十九圓이다 그런데繼續費의內容을보면左와如하다 (單位圓)

一、發電水力調査費
三年度外지에支出한額은二十八萬五千百五十八圓이다 四年度에三萬六千五十五圓을追加한

二、國勢調査費
四年度以後五個年繼續費로總費額百四十八萬三千四百七十四圓인바그年度割은

四年度	九九、五二五
五年度	四九八、八八三
六年度	二五〇、一六一
七年度	二五〇、一六一
八年度	八九、二五四

三、新義州地方法院廳舍新營費
四、五兩年度의繼續事業으로總費額十八萬圓年度割額은

四年度	九〇、〇〇〇
五年度	九〇、〇〇〇

四、城大新營費
四、五兩年度의繼續事業으로總費額九十三萬七千七百八十三圓年度割當은

四年度	四七四、七一〇
五年度	四六三、〇七三

五、師範學校新營費
四年以降三個年의繼續事業으로서總費額三十二萬七千八百七十五圓、年度割額은

四年度	一二〇、〇〇〇
五年度	一一〇、〇〇〇
六年度	九七、八七五

六、電信電話整備費
四年度로부터새로히三百五十萬圓을追加하야七十萬圓或五個年間의繼續事業

七、道路修繕改良費
旣定額의殘額千七百十萬圓을千六百六十三萬八千圓으로減額하고昭和十年度로서完了할 四年度支出額은百九十三萬五千圓이다

八、海關工事費
旣定額의殘額六百八十五萬圓을增額하야千百二十八萬一千五百圓으로하고昭和七年度로서完了하는데四年度計上額은三百八萬一千圓이다

九、治水事業費
旣定額의殘額三千八百六十萬圓을四千三百二十一萬四千圓으로增額하야昭和十一年度로서完了할四年度以後의年度割은

四年度	三、八六一、〇〇〇
五年度	四、六九八、〇〇〇
六年度	四、九〇〇、五〇〇
七年度	五、七四二、〇〇〇
八年度	六、九三〇、〇〇〇
九年度	七、〇二九、〇〇〇
十年度	四、六〇三、五〇〇
十一年度	五、四五〇、〇〇〇

一〇、美湖川[illegible]整理工事費
旣定計劃을延長하야四、五兩年度에各二十萬圓式支出

一一、鐵道建設及改良費
旣定額의殘額二億八千二百萬圓、昭和十三年度로서完了、四年度割當額은二千萬圓

一二、森林鐵道敷設費
四年度以後三個年의繼續事業으로서總額一百八十七萬一千六百四十八圓으로할年度割額은

四年度	七〇〇、〇〇〇
五年度	七〇〇、〇〇〇
六年度	四七一、六四八

一三、砂防事業費
旣定計劃에依하야昭和八年外지의事業을[illegible]年을단기어 [illegible] 年間에支出함 [illegible]

人事

▲ [illegible]
補京城覆審法院檢事 河村靜水
補釜山地方法院檢事正 [illegible]
補[illegible]法院檢事 星見寬二
補大邱覆審法院檢事 玉名友彥
補[illegible]法院檢事 山澤佐一郞
補[illegible]法院檢事 大原[illegible]三
補平壤覆審法院檢事 [illegible]田[illegible]
補海州地方法院檢事 [illegible]
補京城地方法院檢事 [illegible]
補淸津地方法院檢事 [illegible]三男
補公州地方大田支廳檢事 [illegible]
補京城地方法院檢事 大森[illegible]次郞
補公州地方法院檢事 谷田[illegible]十郞
補[illegible]地方法院檢事 [illegible]
補全州地方井邑支廳檢事 大槻要

人事消息

▲金瑞圭氏(全南知事)新任人事次로在日本社來訪

八面鋒

○ 要職에는 [illegible] 道가넘우크니 [illegible] 주려야게[illegible]

○ 한때 이번에 [illegible] 合併說

○ 縮少와擴大 是何矛盾?

○ 지난二十八日 黃州郡內에는 家門해쥐을 [illegible] 는姉妹로一家族을모조리 [illegible] 잇다

○ 다이저버리고 家門家重만은 그저남엇

家庭用理髮具拾參種一組大特價

價格の低廉なるは本品の特徵

上圖ノ如キ理髮器具組合品格十三種アレバ家庭ナリ及ビ團體ニ重寶

極上 三圓二十錢
上 二圓八十錢
中 二圓三十錢

京城府西小門町八二 振替京城[illegible]號

三國商會

◇各國製空氣銃特賣◇

各種運動用具 各國空氣銃直輸入商

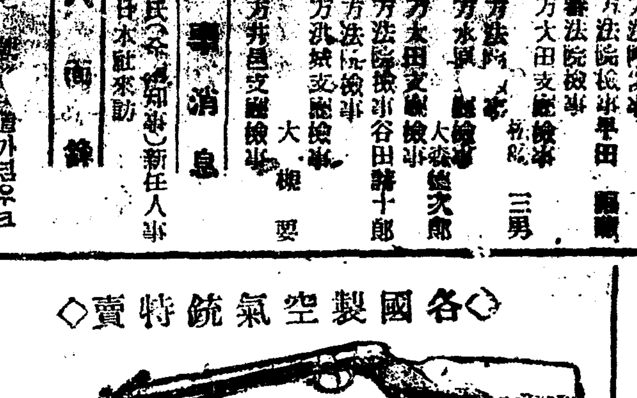

◇高級空氣銃特賣!

本品은舶來空氣銃中第一實用的空氣銃으로서完全堅固하고十間以上의距離에서雉子鳩等을射擊하기에足한最高級銃이온대今番參酌하와左記特價로提供하나이다

獨逸製GMM形最高級銃이올시다 全長三尺六寸 特價二十五圓
다이아나高級銃이올시다 全長三尺六寸 特價二十二圓
獨逸製다이아나A式銃 全長三尺 特價十三圓
特製 千連發 特價八圓
同 五百連發 特價七圓五十錢
同 單發 特價六圓五十錢

(但注文時는特히無代進呈할光金注文時는送料實費는本店에서特히負擔함)

琴喜樂器店 空氣銃販賣部
京城府仁寺洞一七九 振替京城一四三〇九番 電話光化門一六三七番

登錄商標

萬世 만세

데일오래신는신

萬世고무

京城東大門外新設里一三一 萬世고무工業所 (振替京城一〇六三一)(電話光一五二八番)

所主(前大陸고무會社專務) [illegible]
事務主任(前同會社營業主任) 金鳳昊

◇堅忍無比◇

洋靴를 注文하시라면 歲初歲暮를爲期하야

一大活躍을期하는 弊店으로

京城鍾路二丁目四十六番地
合資會社 韓敬善洋靴店
電話光化門五七八 振替京城一〇五八一番

◇美麗無雙◇

良品 廉價提供

種蜂 蜂具

高麗蜂巢礎

豫約募集

本年度營業總覽無代進呈

平南 安州

高麗興農館

振替京城[illegible]

市街寂寞、商業閑散
元山興廢의大問題
◇爭議의焦點인團體契約◇
多角展開되는大罷業

조선에서는 처음보게되는 금번의로동쟁의가 발발된이래 겨우십여일을 경과하엿슴에 불구하고 그동안에 벌서무역액(貿易額)의감소가 백여만원 이상에달하며또 은행거래의 두절로상업이쇠미하여가는 형세에 잇슴은더러 상해와대련동디의 하주(荷主)측에대하야화물을보내어도창고에업스니 보내지말라고 전고에업슨 화물뎡지통뎐(貨物停止通電)까지발하야원산의유형무형상 손실이실로 만케되엇다함은 귀보한바이려니와 불구하고아측 쌍방의 확집(確執)은렬가리긋고 어름가티 차서압흥로이 상태가끗업시 계속되고말형세에 잇는터인즉 실로원산상공계의 흥폐를 결뎡할마당에까지이르럿는바 이러케 다시 수습할수업는 국면을낭은 그원인(原因)으로 말하면 부질히 로동자의 리익을 옹호하여오든 로동련합회의 세력에갑작이 협위를늣긴 고주측과 상업회의소측에서는 몰연히로동자의 결사를무인하며 자긔네가 승인하여 지금까지 실시하여오든 단톄계약권(團體契約權)까지자긔편뎍 의사대로 취소하여 버리려하는데서발단한것으로 그러하기 때문에문뎨는 지극히 복잡한것가튼면서도 아조간단하야 지금이라도 상업회의소 측에서 련합회소속의 로동자를 쓰고또종전과가티 련합회와 고용계약을매저준다면 즉시 파업은해결되고 다시 녯날의번화하든 원산대로회될려인데 그러면은 고주측에서본가 고유의긔실이라할자긔 머치하는세력을 만들어추진켓다는 의사아래에서 이번[illegible]에 영원히 장래의화근이되[illegible]련을 업새어버리려하[illegible]무려런지 이때로가[illegible]피차공멸(彼此共滅)하리하야 갓가운 장래에산긔부(山崎府尹)이을마도뎡할모양이라더라

資本家에隸屬될 勞働團組織說

그리면 현재와가튼자본가로안커서 과연 로동자의결사와단톄교섭권을 부인할 외가잇는가함에 대하야 긔자는 상업회의소측의 견해를 들어보앗더 그말이자긔네는 단톄그롤[illegible] 것이 아니라 로동자[illegible]데[illegible]그단[illegible]으로 비번히임금인상요구(賃金引上要求)도아니고대우개선(待遇改善)요구도 아니하고 그런차 당한로동자들로 조직한것이라면 엄마든지 계약의체수가 되어주겟다는것이니 자긔네의말을 잘들어주고 반항도아니하는 그런종류의 단톄를 구하는것이라 그리하야 그사람들은그런소위 긔상뎍 단톄를조직하기위하야 상업회의소 간부와고주측인물들은 분주히 활동하는모양이라한즉 이리하야 금번의쟁의는 아즉도 다각뎍(多角的)으로 전개되여가는터이라더라

各小學校의 出席生數減少
수업료못내는사람이뒤나어
敎育界影響도莫大

로동쟁의의 여파는 곳곳내죄업는어린소학생들의몸에까지미치게되어 조선인학동을 수용하고잇는 원산데이공립보통학교(第二公普)의 출석 성적을 보건데재적생일천오백명중에 재작삼십일의하로사이에 결석한자가 삼십여명의다수에 달하엿스며 그외의데이공보나 해성소학교(海星小學校)나 상업학교가튼데도상당한결석자가 잇는듯 하다는바 이현상은 파업이점점 장구하여갈사록 증가하여간다하며 또요행출석하는 학생들도수업료(授業料)를 내지못하여 조고마한그가슴을 태우고 잇다는바 대개가 업로동자를 부형으로 가진아동은그아버지에딸아이와가티교유조차희생당하고 마는터이라하야워반식자사이에는우려하기를 마지안는중이라더라

李鍾外十餘名
폭력취톄령위반으로
不日檢事局에送致

로동쟁의가 발발된이래 외래로동자혹은의식이업는로동자들이무지하게일하는것을통제하기위하야돌아단니든 피업단의 규찰대원(糾察隊員)리종(李鍾)외십여명은그동안 폭력을썻다는혐의로원산서에 데포되어 아래취됴중수일내로폭력행위취톄규측위반(暴力行爲取締規則違反)으로검사국(檢事局)에송치될모양이라더라

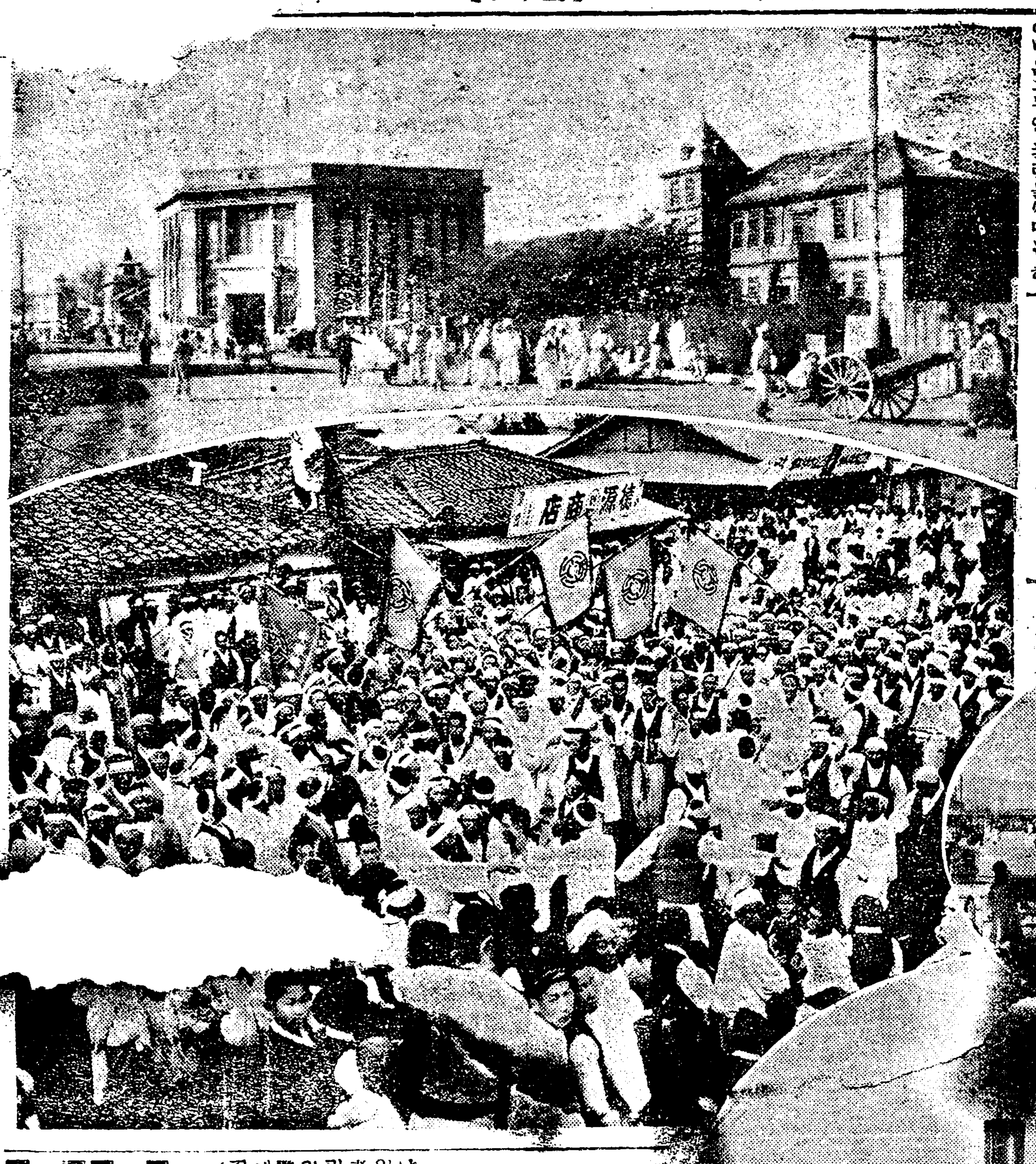

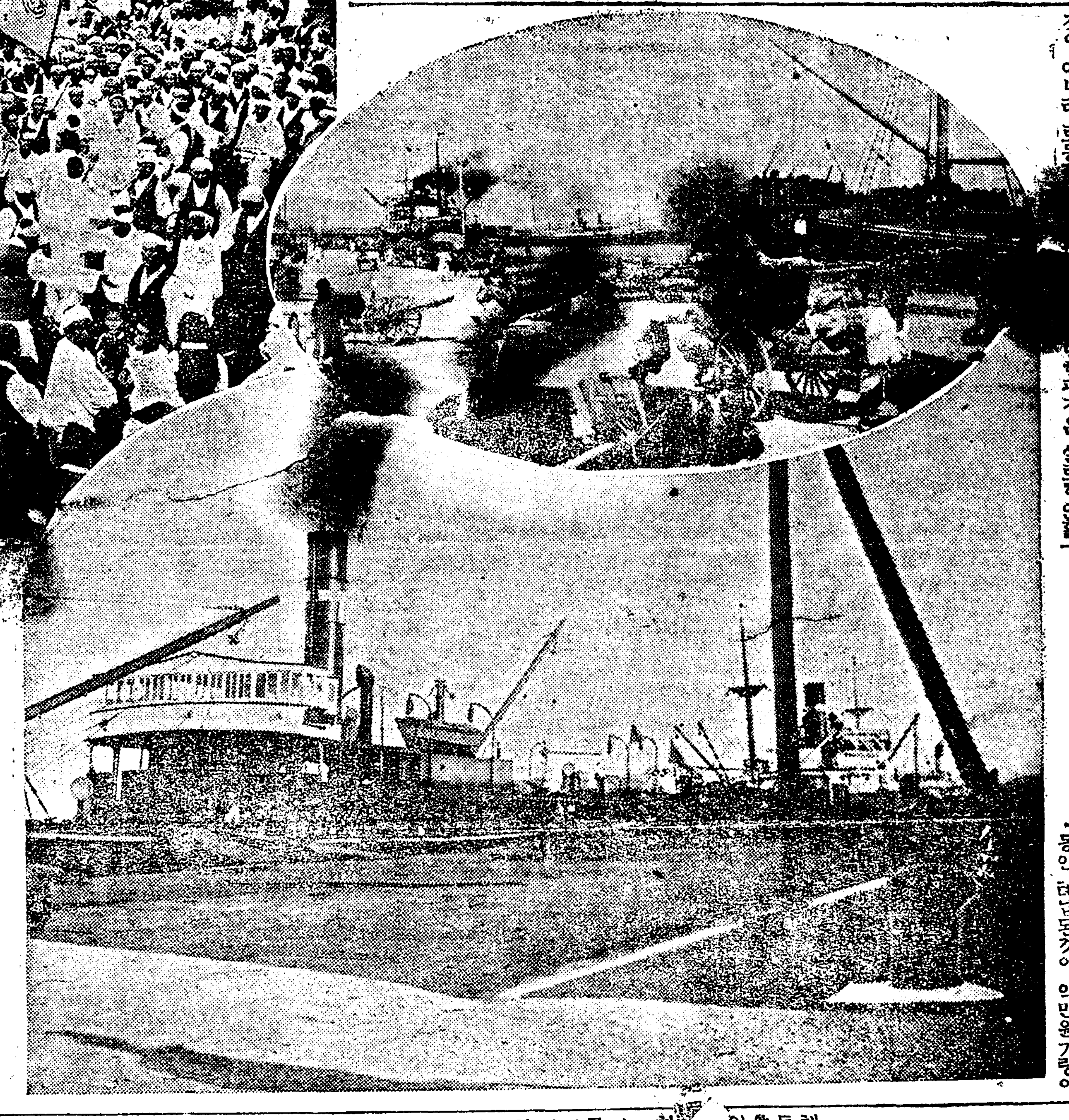

倉庫에監禁同樣
宿所도못定하고
진퇴유곡된로동자들
仁川勞働者의窮狀

인천(仁川)에서모집되어방금원산파업디(元山罷業地)에가서일하고잇는 로동자는 날이갈사록더욱불안한중에도긴장된분위긔(雰圍氣)에싸혀서일뎡한숙박소도 뎡하지못하고 어느회사의창고(倉庫)에그대로수용되어합숙(合宿)을하고잇는바 그리면([illegible])한광경은 실로형언할수업슬뿐만아니라 이러한 고통(苦痛)을참지못하야 수일전에탈 인의로동자가감시원(監視員)의 눈을피하야 탈주(脫走)한이후로경계(警戒)는가일층더할뿐임으로 진퇴유곡(進退維谷)의궁경(窮境)에싸저엇지할줄을모르는아자못하는참담한현상이라더라

『警務局方針은 不干涉主義다』
쌍방의태도를감시할뿐
富永保安課長談

원산맹파(元山盟罷)사건에대하야경무당국에서는 최초에불간섭(不干涉)을성명하엿는데도불구하고 긔보한바와가티 이십구일에는원산에 경찰관이 필경고압뎍수단을 쓰게되어 원산로동련합회(元山勞働聯合會)와소비조합(消費組合)의장누권부를압수한데대하야 경무국부영(富永)보안과장은다음과가티말하더라

우리는 지금도사건이 폭동화하지안는 한도에서는 최초성명과가티 간섭치안을 방침을 가지고잇스며 원산 경찰서에서로동련합회 명부를 압수하엿다는데대하야서는아즉상세한보고가 업스나 그러나나는 맹파사건에 대한간섭으로압수한것이 아니고무슨 별개사건관계로그리한것으로알며우리는최초성명과가티당분간은쌍방의태도를감시할뿐입니다

稅金도滯納
파업여향

원산부텽(元山府廳)에서는지금가옥세(家屋稅)를징수하는데그동안 데납된것이 약만원가량이며데납인원은 사천명 이라는데 그대부분이 조선인 이라하는바 그원인은금번로동쟁의가발어난 관계이라더라

國際通運에서 八名을又解雇
이때문에쟁의는더험악
講習警官五十名增員

날을거듭할수록 험악하야가는원산로동자쟁의사건(元山勞働者爭議事件)은해결(解決)의서광(曙光)은조금도업시지난삼십일에도 함흥경찰관강습생(咸興警察官講習生)오십일명이 원산에도착하는동시에시내요소에서경비를게을리하지안코잇서시내에는 살풍경의긔분이잇서 시민의신경을 소란케하고잇는데 동일오후에는 국제통운원산지뎜(國際通運元山支店)에서근누하고잇든 조선인여덜명을 무고히해고하얏다는바이문뎨로말미암아쟁의의문뎨는더욱험악한구렁으로싸저갈뿐이라더라

◇元山罷業寫眞

【上】右便은調停한다다가雇主側에加擔한商業會議所左便은代表的雇主인國際通運會社

【中右】罷業前殷盛하든元山埠頭

【下】罷業後仁川勞働者들이警官警護裡에就役한쓸쓸한埠頭 (以上永要司點檢濟)

【中左】團結의偉力을보히는元山勞働聯合會員

國粹會員 退去命令
◇警官百五十增員
원산경찰이

그리하야인천(仁川)으로 누러와 데류(滯留)중이든 국수회원(國粹會員)은 재작일에 당국으로부터 그퇴거를명령하야 당디를출발하엿스나 그대로경관을 증가하야 원산(元山) 시가는실로살풍경이 창일하엿고 작일에도재속하야 모방면으로 부터일배사신명의 경관대가 당디에 도착되엇는바공긔는각각으로변하야질뿐이라더라

各團體活動
당국자의질문

원산로동쟁의문뎨로그곳에잇는각단톄가 활동하는바 신간회지회장인리가순(李可順)씨는 부윤(府尹)과서장(署長)등을 방문하고 금번로동자 쟁의사건은회사측에 책임이잇슴에도 불구하고다른단톄가 나서서 문뎨를더욱확장케 함은부당 하다는 질문을하는동시에에와가티협약하여가는 시국문뎨에 대하야더 책임강구하는중이라더라

大邱서온두靑年
旅館에서一時自殺
내용은동성정사인가
新運旅館에一悲劇

음력년말이 압흐로몃칠 남지안은재작삼십일에 시내남대문통오뎡목 륙십번디(市內南大門通五丁目六〇) 신운려관(新運旅館)의쓸쓸한모퉁이방에서 어떤 조선청년두사람이 독약을마시고죽은 근년에보기드믄 동성정사(同性情死) 사건이잇섯다 권귀두청년은 대구부신뎡 이십이번디(大邱府新町二二二)잡화상김원진(雜貨商金元鎭)(二三)과 동부서성뎡일뎡목 삼번디(府西城町一丁目)정석우(張石宇)(二二)두사람으로지난 이십팔일에 경성에도착하야 그날오후륙시경에 동려관에투숙하고 그이튼날 오후여섯시경에 두사람이가려 외출하엿다가 밤열시경에 돌아왓섯스나 그이튼날 삼십일오후한시에나 이르기까지 닐어나지 아니함으로 그집주인 한병긔(韓炳基)가 수상히녁이어 방에들어가보즉 입의두사람이 버개를가려하고 죽엇슴으로 대경하야 곳본뎡서에보고한바 동서에서는고원부장(古川部長)이현장에 급행 하고부근민의사(閔醫師)가 검시(檢屍)한결과당인이 어십구일 밤에 청산가리(靑酸加里)를 만히먹엇슴으로 삼십일오전 두시에죽은것이 판명되엇다는데 두청년은려관주인과 동무에게 보내는유서(遺書)두장을남겨두엇다는데소지품으로는 회중 뎐등과만년필 현금삼십일원을 가젓스며그죽은원인은 자세히 알수업스슴으로 시톄는경성부에 인도하고목하 대구로그 근디를 됴사중이라더라

[illegible]지법위반사건으로 경성디방법원[illegible]사외손에 예심중이라 [illegible] 보도한바와갓거니와 동사건은지난삼십일일로 그예심이종결(終結)되어 동법원공판부공판에회부되엇다더라

中等校入學에도 嚴格한性行調查
◇사상경향까지됴사한다◇
盟休防止의一對策

해마다 맹렬화(猛烈化)한 학교동맹휴학사건(學校同盟休學事件)이 늘어나게되야 그에서원인한 학계의파란은 실로중대함으로 각전문학교(專門學校)는 물론이오 공사립(公私立) 중등학교잡종학교(雜種學校)까지라도 금년부터는 입학 시험에더욱엄격한성행됴사(性行調査)를하게되얏다는데 동맹휴학사건이 닐어날때마다 총독부당국에서는 각디방학무당국에 엄중한훈시를하엿스나 그것만으로는 도저히 규격히변화하는학생의단결행동을 제지할수가 업는중 한번만류행하게되면 전조선뎍으로 파급하게되는 까닭으로작년부터는 중등학교이상학교의규측(規則)에『반듯이 학생의입학을 허가할때는 사상경향(思想傾向)과 개성품행(個性品行)을 엄격히 됴사하여야한다』는 조문을 첨가하엿스며 특히금년부터는 엄격한됴사를하야 학생입학후의 만일을경계한다함으로아모리학력이우수하고재질이잇서학업성적이우량하다하더라도전긔각졸업학교의성행됴사에조고마한결뎜이라도 잇스면 단연히불허가하게된다는바 여긔에 대하야학무국전문교육계(專門敎育界)당국자는 알에와가티 말하더라

規則을變更하야 入學條件에너허
성행됴사를하게되고
◇非常히注意한다는 學務當局談

학생의 성행됴사는 각학교자뎨가 사회사정을 참작하고또는엇더한필요를 늣기엿든 이것이만은 당국에서는 소화이년삽일월로부터 관공립학교 규칙의일부를 개정하야·학생에입학허가조건에 성행됴사(調査)를 하지아니하면 아니된다는 조문을새로붓첫스니 각학교는 그에의하야엄격한 됴사를 할줄로알며사립학교도 역시 그러할것인데작년의교육계에 불상사를 내인학교일지 책입자는물론 그외의 학교일지라도 특별한 주의를할것이며우리들 학무당국자들도 비상한주의를하고저한다 하더라

鄭宜植公判에
李星泰 辛鐵等
期日決定
오는십오일과이십일로결뎡

강원도평강(平康)모보지국장으로 금번이월일일에 경성디방법원(京城地方法院)에서공판(公判)이개뎡하려든 치유법위반(治維法違反)사건동좌긔세사건은 그동안당임변호사의사정에의하야 공판을연긔하엿다함은이미보도한바와 갓거니와 이사건은여러가지관계로변호사와협의한결과 다음과가티긔일(期日)을결뎡하엿다는데이번에는틀림업시개뎡하리라더라

◇二月十五日 ▲辛鐵 ▲李丁奎

◇二月二十日 ▲李星泰 ▲韓明燦 ▲尹滋根

少年이돈훔치어
中國遠走中逮捕
부천서에서

시내광희뎡 일뎡목 이백칠십팔번디(光熙町)김종상(金鍾相)의장남김성복(金成福)(一八)이라는 소년은그의 부친의 저금통장을 훔치어내어 다가시내 조선상업은행(朝鮮商業銀行)에서현금칠백원을 차저가지고 지난이십구일아츰에그의 동무인김현규(金顯奎) 됴남텬(趙南天)(一八)과함께봉텬(奉天)으로들어가는렬차를타고가다가 신촌역(新村驛)에서서대문서원에게 발견되어 즉시중국으로 도망가려든 리면에무슨중대한 의미나업나하야 목하엄중취됴중이라더라

入場者四萬으로 盛況裡싸ー사終幕
◇입장자로는신긔록짓고◇
各方面에衝動多大

경성녀자긔독교청년회(京城女子基督敎靑年會)와본사주최의데사회 전조선녀학교련합(第四回全朝鮮女學校聯合)싸사대회는 긔보한바와가티 지난이십구일삼십일의량일간 시내종로중앙긔독교청년회(鍾路中央基督敎靑年會館)에서개최되어련일수만관중의 참관으로 대성황을 널우운바량일간의관람자총수는무려사만명을 돌파하야 단이틀박게아니되는단긔간의대회로서는파텬황(破天荒)의신긔록을지엿스며 참가한 각녀학교에서즉매한물품도 수천뎜에 달하는성황으로 년부년(年復年) 발뎐되여가는 가지가지 정묘한수예품(手藝品)과 각학교 학생의우수한성적품으로 각 방면인사에게 비상한 충동을준후 대회의최종의막을 다치엇는데 삼십일오후

基督靑年會 傳道大講演
삼일부터

경성녀자긔독청년회(京城女子靑年會)조선중앙긔독청년회(朝鮮中央基督靑年會)의주최와 조선긔독청년련합회(朝鮮基督靑年聯合會) 조선녀자긔독청년회련합회(朝鮮女子基督靑年會聯合會)후원으로 이월삼일부터동구일까지 련합전도강연회(聯合傳道講演會)를종로청년회에서열리라는데 시간은 매일밤오후닐곱시반부터이며연사(演士)와연데(演題)는일에와갓다더라

三日 信義로(宗敎)尹致昊氏

四日 造成으로(家庭)兪珏卿氏

五日 應用으로(敎育)元漢慶氏

東大門署와 龍山署聯合活動
모사건의단서를어더서

시내동대문 경찰서(東大門署)고등계에서는 수일이래로 모종중대사건의단서를어더가지고룡산경찰서(龍山署)고등계와련합하야 모방면으로 대활동을개시하엿는바 사건의단서는룡산경찰서관내에서 어더니 만큼룡산경찰서는 불면불휴의 대활동을하는중이라더라

謝告

今般京城女子基督敎靑年會와本社共同主催의第四回全朝鮮女學校聯合싸사大會는盛況裡에圓滿히맛치게된바混雜한가운대未備한것이만햇슴은未安한바이오며贊助하여주신諸氏와參加한各女學校當局者諸氏에게感謝한뜻을삼가紙上으로表하나이다

一月三十一日 京城女子基督敎靑年會 朝鮮日報社

中外日報筆禍 決判言渡
이번원과 삼개월에

동업중외일보(中外日報)필화사건의 판결언도는 예뎡과가티작일오후한시에 경성디방법원 데사호법뎡에서 소야(小野)판사로부터다음과가튼언도가잇섯다더라

▲李相協 罰金二百圓

▲閔泰瑗 懲役三個月

學生生活誌發刊

學生들이組織한此學生會는將來有望한바此學生會에서는東京日本橋區[illegible]町二ノ一ノ二에두고會員募集中인바입에此會에對하야熱誠히賛同하시는諸氏는多數히들어오실다 只今은男女누구나會員될수잇다한다 有志者는二錢切手보내면會則을送呈한다더라

同會總務理事 韓永昌 廣告

高麗藥酒 特約店募集 大邱 高藥釀造場

謝禮廣告
一金參千圓也
本人의母親이昭和三年九月五日에日本生命保險會社에加入하엿던바同年十二月二十五日에不幸이別世하엿슴으로此旨를保險會社에通知하엿더니本年一月二十七日에前記金額을無遲支拂하옵기玆에該會社의信用을廣告하는同時에本紙面에謝意를表함
昭和四年二月一日
元山 姜顯植 白

꼰수실 공사실 재봉실 재단실
상실제조
京城仁寺洞七六 振替京城一七四八三
首陽店 主 [illegible]

應時代要求薄利多賣 (弊堂創立明治二十八年特價提供)
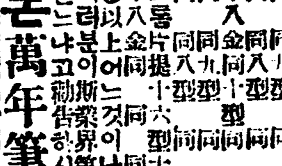

크롬腕十型十五石入 五圓八十錢
同 同 九型 同 八圓
同 同 八型 同 九圓六十錢
十八金同 十型 同 十二圓八十錢
同 同 九型 同 二十四圓五十錢
同 同 八型 同 十六圓八十錢
크롬片提十六型十五石入 九圓五十錢
十八金同 同 同 二十圓
◎以上어느것이나 十五石入은모다 五年保證
◎여러분이斯業界第一品이라는好評으로販賣하지안느냐고勸告하시는 롤돈萬年筆을特約實現하얏슴니다 販路擴張키爲하야各種共一割引으로提供합니다
右外各種定價表는申込次第無代進呈
京城黃金町二丁目 (電話本局長一〇一五番)
K時計卸商 喜多金光堂 通信販賣部 振替口座京城七八二番

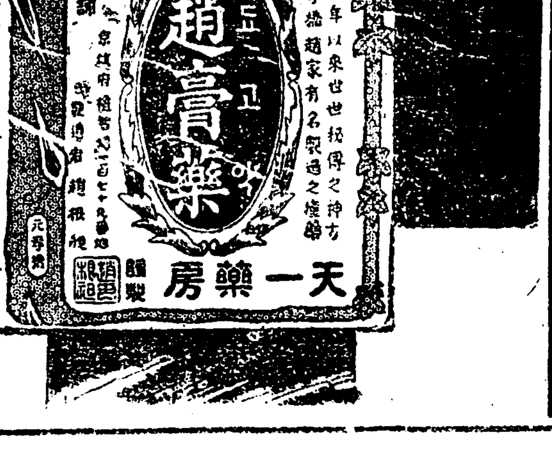
趙膏藥 天一藥房

感謝廣告
本人의孫子洪亭(六)이가昨年四月부터兩脚이無力하야起動을任意로하지못하고重病을得하야京城市內各病院、漢醫、電氣治療와精神療法의施療에바덧스나何等의効를엇지못하고病勢는漸次沈重하야仰天長嘆하든中何幸京城府孝子洞一六四番地心靈醫學研究會長張世淡氏에게心靈治療를受한지不過四週間에完快하얏삽기玆에感謝하오며一方으로同病難治患者諸位에게그神術을廣告하나이다
平山郡瀉川里 吉昇鏞 白

京城鍾路 金銀製造 潤光商會 電光一五六五 振替一八一七一

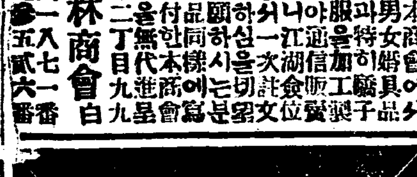
今般本商會에서諸般男女婚具一式과特히冠服을加工製造하야通信販賣에應하오니江湖僉位는一次試用하심을切望하나이다 見本目錄은無代進呈함
京城鍾路二丁目九九 鷄林商會 白 電話光化門一八七一番 振替京城一二五六番

歲暮贈答品元價大投賣

(目錄贈呈無代進呈)
▲眼鏡內金鋼石入天然石入
甲號 九圓 乙號 六圓五十錢
京城府觀進洞五八番地 時計及眼鏡商 明信堂

皮膚、泌尿、花柳病
醫學博士 渡邊晋
京城黃金町入口日本生命樓上 診察 十二時半外지及夕刻

家奉洪寅杓氏以宿患本月廿八日(陰十八日)午後十一時延白郡道村面無仇里自宅別世玆以告計
昭和四年一月廿八日
嗣子 性龍 性基 孫 [illegible]
親戚總代 金永河
友人總代 [illegible]

學生論文當選發表

우리의進路 (九)

二等 延專 林炳哲

이를一石에三十圓으로換算하면 年年三億圓이라는金이日本에서 朝鮮으로流入한다 그런데이우리 農民의經濟에如何한影響을及하얏는가 二千萬住民을利케하얏다 이로써 各種産業이興하고 貿易臣額을招來하고半島經濟界는 非常한發達을 遂하야至하고 半島로하야금 現代文明의惠澤에 浴하게할써가到來하엿다는것은無心한다』 이 巨大한事業과 및그偉大한美하는者에依하면 우리의精神은 混亂되기쉽다 이제또다시 引用하고져하는意思를 『이計劃으로 收益아볼려한다 朝鮮農家는 朝鮮人으로構成되는朝鮮農家는 朝鮮人으로構成成되지안헛고 日本人으로構成된農家일것이다 이를計劃에하는當局이日本人이요이事業에從事하는企業者와技術者도日本人이다 그리고工事에要하는資本도日本政府及財閥의손이다 그收益者도 日本人일것은勿論이다』(7 이로써 우리는朝鮮의 産米增殖計劃이農政에重大한地位에잇다는것과 또다시朝鮮人과의關係를알엇다 나는諸君에게말하엿거니와 우리는발을벗고손을거두고 이農民에나서야한다고하엿다 비록尺土이라도 우리의努力한것이 우리들을爲하야生産하야줄것이다 그리하야 外人의努力한그것이우리에게는 何等의有益이업는것을明確히알엇다

(가)全朝鮮水組總評(東亞日報) 徐椿
(나)(4)農地所有狀態로본朝鮮(朝鮮日報)李謙齋
(다)朝鮮農村問題의經濟的基礎(朝鮮之光七八號)裴成龍
(마)農倉及米穀法實施와朝鮮農民의利害(東亞日報)金佑枰
(바)朝鮮産米增殖計劃價値(金

朝鮮經濟七十九號) 進藤秀雄
(아)産米計劃을中心으로朝鮮農政의大綱(中外日報)

나는지금까지民有耕作地와 [illegible] 東拓私有地面積

	田	畓	其他	合計
明治四十三年末	[illegible]町步	[illegible]町步	[illegible]	[illegible]
大正元年末	[illegible]	[illegible]	[illegible]	[illegible]
大正三年末	[illegible]	[illegible]	[illegible]	[illegible]
大正五年末	[illegible]	[illegible]	[illegible]	[illegible]
大正七年末	[illegible]	[illegible]	[illegible]	[illegible]
大正九年末	[illegible]	[illegible]	[illegible]	[illegible]
大正十一年末	[illegible]	[illegible]	[illegible]	[illegible]
大正十三年末	[illegible]	[illegible]	[illegible]	[illegible]
昭和元年末	[illegible]	[illegible]	[illegible]	[illegible]

以上表에依하면 開會社의聚議은十六年間에 그田은九倍의增加를보앗고 畓은六倍의增加를보앗스며 其他는二百六十餘倍의增加를示하고잇다 그리고昭和元年의增加이나 그리고昭和元年 [illegible]

東拓移住民及每戶當段別

戶數		人口	每戶當段別	
大正八年末	三,四五八戶	一五,三〇一人	[illegible]	[illegible]
九	三,七八八	一七,〇六五	[illegible]	[illegible]
十	四,〇五一	一七,二七五	[illegible]	[illegible]
十一	三,九五一	一七,七七九	[illegible]	[illegible]
十二	[illegible]	[illegible]	[illegible]	[illegible]
十三	[illegible]	[illegible]	[illegible]	[illegible]
十四	四,〇五六	[illegible]	[illegible]	[illegible]
昭和元年末	四,〇三七	[illegible]	[illegible]	[illegible]

이表로써만 [illegible] 大正八年의 三千四百五十八戶이든것이 昭和元年에는 四千三十七戶로 增加하엿스며 [illegible] 그리고平均一戶當段別을보면 大正八年에는 一町五段이든것이昭和元年에는 二町五段이되엇다 [illegible] 即自己의生活을保持할수잇는 [illegible] 手中에드러온統計라고는 大正十二年度의것뿐이다 그럼으로그를 全部發表하지안코合計만을보면 다음과갓다

京畿	[illegible]	黃海	[illegible]
忠北	[illegible]	平南	[illegible]
忠南	[illegible]	平北	[illegible]
全北	[illegible]	江原	[illegible]
全南	[illegible]	咸南	[illegible]
慶南	[illegible]	咸北	[illegible]

[illegible] 大正十二年이統計에서보면總計가七萬九千九百十二町步이다 그러나昭和元年現在를보면 九萬四百六十二町步다 [illegible] 이제또한日本人個人의所有에對하야 研究코자한다 [illegible] 大正十四年末現在는四十八萬六千八百二十四町步이다 [illegible] 『朝鮮ニ於ケル農業革命』이라는 [illegible] 白南雲氏의論文의引用한것에依함) 그리고昭和三年十一月三日東亞日報에發表된日本人所有耕地總算八十萬町步도잇다 勿論大正十四年보다三年을지나今日에와서 그동안增加가잇슬것은事實이나 그는以上에서斷定한바에依하여 우리는統計를正確히利用할려고한다

國有所有……[illegible] (昭和元年末現在)
東拓所有……[illegible] (同年)
日本人個人所有……四八六,八二四 (大正十四年末現在)
合計(全日本人耕地所有)……[illegible]

다음全朝鮮總耕地面積 [illegible] 이中에서全日本人耕地面積 [illegible] 이는小數의中國人等을除外하면 [illegible] 朝鮮人의것이다 이것에다시記錄을하면

全日本人耕地所有 [illegible]
朝鮮人(小部의中國人其他를含有)耕地所有 [illegible]

이計算에서 우리는朝鮮全耕地의一割六分强이全日本人의所有耕地面積이요 八割四分弱이朝鮮人(小部中國人其他)의所有임을알엇다

부인정치강좌

중국은어썬나라 국민혁명과세계변동 (五)

원세게의제제운동과장훈의복벽

三, 군벌싸홈으로수라장

직예파에서 가장쟁쟁한 인물은 오패부(吳佩孚)엿습니다 그당시 대통령은 조곤(曹錕)이지만 실상모든실권은 오패부에게 잇섯습니다 그러나직예파는 다시봉텬파장작림(張作霖)과싸홈을하게되얏지요 봉텬은본래 만주쪽입니다 전만주삼성을 삼성으로난호아 첫재봉텬성둘재길림성(吉林省)셋재로흑룡강성(黑龍江省)이며이것을동으로동삼성(東三省)이라고도 부릅니다 장작림은본래마적(馬賊)출신이지요 중국서 마적이라는것은 조선의 봉한당입니다 한문문자를 써서조케말하자면 록림(綠林)의 호걸스러운손님입니다 마적출신의 장작림이가 동삼성의 주인공이 되얏지요 장작림이가처음에는관텽의초안(招安)을바더마적을고만두고조그마한벼슬을하얏섯다가교묘히긔회를타서동삼성의권력을잡은것이지요 그러나 만주에는일본의 세력이 가장만흐만큼 일본을의지치안코야 될말입니까? 장작림을 일본의길잡이모양으로 중국청년들이 질타하얏답니다 그런데 직예파와봉텬파의전쟁은 어쒸되얏든가요? 데일차에는 봉텬이 젓습니다만은다시데이차 봉텬의 복수전이엇섯지요 데이차에 니르러는 인물이 한파인오패부에게로 참쐐리를 돌려대어 직예파는자중지란으로 그만흐터지고 말앗지요 그후일시 풍옥상이가 북경을차지하얏섯스나 나중에 장작림에게빼앗겻답니다 다안복파며직예파며 봉텬파의 전쟁은그래도큼직한 전쟁이지요 그이외에 이청파귀성이라 이군대와 저군대이러 잔전쟁이 쓴질날이업섯지요 각성의독군이란검풋하면쌋기어가고새로오고하는빗이엇습니다 그러나 누가쌋고누가시킨다는 것보담 케실력이 든든하냐 못하냐 그래서말은자와 싸홈하야 이것느냐못이것느냐로 결정되지요 혁명후한성의 독군을오래동안가지고 잇기는 산서성(山西省)의 염석산(閻錫山)과 운남성의당계요(唐繼堯)입니다 그러나그것도다행히 산서나 운남가튼다소궁벽한 디방인째닭일것입니다 당계요는 데삼혁명에 가장 유공한사람이엇섯는데 련쳔에 죽엇고 염석산은지금도 풍옥상과함께 국민정부에가담하야 중요한 벼슬을하고잇지요 군벌의 알륵과싸홈은 내정문데로만 중대한것이 아닙니다 렬강과의 외교문데로도큰 난관입니다 왜그러냐하면 그군벌이 제지반케세력을 세우자니 자연렬강과 결탁하게되지요 군벌이하나가 아니요 렬강이하나가아니니까 다각각서로 서로결탁이잇지요 장작림이만이 독불나게 일본의 길나잡이노릇을하겟습니까? 안복파의 단귀서도 상당한 친일파지요 서원차관(西原借款)문데로 매국로소리까지 들엇지요 또오래누 풍옥상등인물의 배후에는 반듯이렬강의그림자가 잇섯습니다 렬강이중국에대한 해로운정책 [illegible] 중국이야 엇지되건간 중국에 잇서케더만 자긔 케실속만 차려면고만이니와 우리 군벌가든것이잇서 자라의 길나잡이노릇을하는 것이 [illegible] 잇는군벌을 도아주는것은 물론이요 군벌에게 돈을주고무긔를 대고 그나그뿐인가요? 자긔나라장교(將校)까지 보내서 군사를지도하지요 그군벌은 그만큼 그나라의 덕을입고 그나라의은혜를바덧스니까 그나라에 대하야 그만큼 편리를도아줄것이지요 렬강과군벌이 배방드는곳에 중국의인민은 모란속에서 어움이부러되고맙니다 자년까지 중화민국 원년으로부터 [illegible] 국이업서지고 민국이 섯다는것은뵈이름뿐이요 대청데국이 서나민국이서나 인민의 곤난은 조곰도달름이업습니다

讀映會 映畵鑑賞會

임이 보도한바 이어니와 찬영회주최의 영화감상회는 어김업시 금일일부터 오일간 시내 단성사(團成社)에서 개최될 터이라는데 사진은『내가만약왕자엿드면?』의 한장면과 동도(東道)의 주연인『리리안키쉬』양이며 활인권(割引券)은 본란소에잇습니다

研究

社會的으로본 性의娛樂問題 (五)

S生 譯

그러나社會는이러한 意味의性的行動을 娛樂이되게할것이냐 前回에도말한것과가티 娛樂이라는것은 社會的約束이나 制度아래에서 行動하지안흐면 아니된다 娛樂이되기에는 社會는性交가 그自體를滿足케하는 行動을 社會的으로成立케하는制度를가지지안흐면아니되게될것이다 그러나社會가 그것을承認할것인가? 現在日本에는公娼이란制度가잇고 또藝妓其他의私娼을 認定하는制度가잇다 또西洋의 엇더한나라에서든지 어느程度까지 私娼을認定하지 안는곳이업다 그러니까 性交그自體에『自由로운活動』은이러한 制約미레서多少束縛을맛으면서도 認定을맛고잇슴으로이것을娛樂이라고할는지도모르겟다 그런데 이것을娛樂으로 假定하자 그러나社會는 果然이『娛樂』에對하야 엇더한態度를 가질것인가? 日本에서는 現在에公娼에對한 猛烈한反對가잇서서 이미二三縣에서는 全廢를實行하고 또는 決議하고잇다 私娼에 對하야서는 無論 禁壓의態度를 갓는것은 西洋도 日本도 다 가틀것인데 다만그方法을發見하기가 어렵기째문에 [illegible] 件下에서 이를 默認하고잇슬뿐이다 모든娛樂이라는것은 社會一般이 엇더한意味로든지 奬勵하는것이다 그全體를奬勵하지안는다하드래도 어느한가지條件을 奬勵하든지改良을條件으로하야 奬勵하든지하는것이 普通이요 決코社會一般이排斥하는娛樂이잇슬理가업고 [illegible] 日本의『盆踊』가튼것은 [illegible] 西洋流의『썬스』가튼것도禁止하는곳도잇스나 [illegible] 娛樂그自體는社會的으로 奬勵하고잇슴이 아니라 도리어 支配者側의娛樂이라고 看做하고잇는것이다

朝鮮

新詩運動概觀 (十)

그二十餘年間生成過程의展望

朴八陽

◇無涯=無涯梁柱東氏는 詩의韻律을누구보다도 愼重히하는詩人이다 氏의詩에는한마듸의큰소리와한句節의風調가업다 詩를그누구보다도 가장音樂的으로 組織할줄아는點에잇서서 氏를當할사람은몃사람되지아니할것이다

재人비우에가로새로 뭄은뭄의들도핏친 둥그란레ㅣ
大理石으로만든 [illegible]
맵맵한모롱이에서 남은볏을 의지하야
倦怠의다리를 쉬이고잇다

눈빗가티하ㅣ얀 테ㅣ블을도드우에
조고마한 靑磁色꼿병이하나
그압헤는 커ㅣ란책한권이
三分의一이나펴진채로 가만히누어잇다

바람이半만열린창문으로 자최업시들어와
[illegible] 만지며 부드럽고향긔로운 꼿송이를
소리업시책장을 한두페ㅣ지 뒤질때

차듸찬달빗이 꿈과도가티
테ㅣ블을향하야 스르르흘ㅅ김고잇는
젊은이얼골을 그윽이비최인다

이一幅의西洋畵를눈압헤보는듯한 一篇의詩로도넉넉히 老鍊한 詩作의솜씨가 얼마나 한것이가를 짐작할것이다

◇斗牛星=斗牛星李殷相氏는想도조코 말도아름다운詩를쓰는이다 氏에게잇서서는이러다운만한 傾向은삼을수업스나何如間그쌔그쌔의 感情을잘利用할줄아는作家다

푸른풀 생죽생죽 나오는흙밧헤—
흙이면(어데라도)흙밧헤
발벗고맨발도 밟고살자
흙에서 살자
과면피지고 덥호면덥허지는
흙ㅅ헤—
발벗고맨발도 밟고살자
흙에서 살자
과면피지고 덥호면덥허지는
흙ㅅ헤—
내故鄕흙ㅅ헤—
(사람)(물,쇠)……들이사는 흙(나무)흙밧헤
발벗고 맨발로 밟고살자
흙에서 살자
—『흙에서살자』—

氏는또技巧詩人의一面을가젓다 그것은아래에例示하는 一篇이 이를잘말하는것이다

근심,걱정,設흠——어모든무서운때들이
나를쫒기여서 다먹어버리고
한토막心臟만남아잇습니다
인케는 心臟싸게——
이心臟은또거워서——불과갓해서
먹지를못하고 내버린것입니다
버가구구나 오촉 한도막心臟——
그나남어진存在가 인케는心臟싸게——
—「心臟」—

氏는新詩外에 또時調도쓴다

海岸에서 (小曲)

梁雨庭

一
흰돗을달고 흰돗을달고
蒼海라萬里에 흰돗을달고
우리님 실은배가
동실두동실 써나간다!

二
가가올면서 가가올면서
처량한갈매기떼 가가올면서
님불이 노래하는
날카른 바다가에
[illegible] 나라든다!

◇新郞新婦◇

신랑성한조(成贊朝)군과신부됴혜숙(曹惠淑)양은오는이월삼일오후두시에 장곡천뎡 공회당에서박희도(朴熙道)씨주례하에결혼식을거행하리라더라

라듸오 一日放送 푸로그람

午前一〇、三〇氣象槪況各地天氣實況▲同一一、〇〇料理講法日用品時勢
午後〇、三〇이야기▲同三、四五時報▲同六、〇〇初等英語講座谷保太郞▲同六、三〇講演『婦人의教養問題』梨花專門學校教授金活蘭▲伽倻琴散調와南道短歌伽倻琴安基玉노래曹夢實▲同七、四〇時報▲同八、〇〇日本中繼放送▲時報、氣象槪況翌日順序發表

香山艶史 (64)

崔獨鵑 作 安夕影 畵

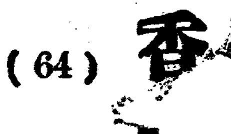

그럼세가부어에요 글세라는데 담처 엄머당중에 가장정실처럼 한데당은덩서으정우에뗘라서는 거름보다도 오히려 상대의감정을 불쾌케하는것이애요』

『어——참 당신의리론커럼맹쳐하야서는…… 내야 알수엇소 당신이 조라구 생각하시거든부어나 마음대로 하시구려어째는 안그볏소마는 그러나 나는얼마든지 힘드로토동을 하여도조타할지라도 참아당신이 직업부인으로라도 나갈준비를 한다는데나로써야 그것을 엇더케찬성하고 권을수야잇소』

이러케 주커주커하는 그의대답에는 나에게 대한그윽한심정과 무조건양보를 엿볼수가 잇섯습니다

그후몃칠이 지난뒤로부터 나는 이얼마동안 쉬엇든 영어공부를 다시 시작하게되엇습니다 이번에는 영어 회화와 『리이루라이러』를 속성으로배호되그선생은 국서양사람이어야 되겟다는 생각을가지고 개인교수를구한결과 아중산씨의 소개인그곳 계란 [illegible] 사에다닌다는영어

이우리와는 인연이니까요 원악 어려슬째부터 남녀가 혀방되어 길러어난것만치 과도긔에 잇는 우리조선의 남녀처럼 젊은이성만대하면 공연히 얼굴이붉으락희락하고 것흐로는 풍시수집어하는빈면으로마음속으로는번뇌 괴상한 공상까지를 하는그써위 일은 절대로 업스니까요 그게야 그럼밋게잇소 수만흔 사람안헤서도 괴란선시 송씨갓하흔남고 구압해서 일을 쪽쪽밧추리만치그야말로 일본말투로 『앗사리』『한관』에 떠말할것이잇소 그친구의 여인의 손둥에다 [illegible] 려니 공연히 수접어한다든지할 발처못한 거롱흥보이면 외국사람에게 우슴을사게됩니다 그러 활발하게 구쉬요 스미스씨를잘 사괴이게되면 장차취직을 하기에도 편리할지도모르니 아무든지 열심으로만 배호서요』

미스터송의 말을듯고보니 내가 주저하는것이 도리어 아즘지안케생각되어서 용긔를 내어거기는가면서도 엇견지 나의마음은 그러케안흔치못하엿습니다 그러나 크다란문의가 도친회려 잘하고 서양사람 교제잘한다는 익살밧게구는 미스터 송(宋)이라는 사람의 소개로엇던은행에 봉직한다는 미국사람이 저녁시간을리용하야 두어시간식 가르쳐주겟다는 승락을 밧게되엇습니다

그리하야 나에게는 새로운일과가생기엇습니다 그날의 해가지물기를 기다려『황포탄』(黃浦灘)가에잇는『파리스호텔』의 미스스씨를 차자가는이새로운일과는 나의긔반생을 통하야처음으로 경험하는 그일인만큼나는 이상한 자극을밧지 안흘수업는것이엇습니다 처음에는 사실로 주커하얏습니다 아직사십도 못되엇다는외국사람으 젊은남자를 커텩으로커녁으로 맛나지안흐면 아니되다는것은 아모리 활발한척하는나로서도 과연 주커하지안흘수업섯습니다

『아이 사내말고녀자로는그런 사람이 업슬엇요?』

스미스씨를 소개하겟다는 이에게 이러케 말하고주커할째에

『원나종에는 별소리가다만소 그러 그런소리는 대원군을세당년에나 하든소리요 이십세긔말상해에와서와서 그게 어데당한 말슴이요 남자면 엇더요 버가배흘것만 배윗스면 그만이지그리고미국사람들은 남녀간의 관텹 [illegible]

한비단으로 가장신식으로 지은 치ㅣ파오를입고 두귀에다마치캐나리아의보금자리가든 어엽분 쪽을못친 소위광도식(廣東式) 머리를 틀고 영어회화책한권과 조고만『노트』가들어잇는인도의 미술솜이라는 고던벽 수(繡)놋 노흔 주머니를 가비엽게흔들며 날마다 날마다 쪽가튼시간에쪽가튼길을지나서 스미스씨를차자가기를게올리하지안헛습니다 크다란 바람갈이 형상으로된파리스호텔 정문을 들어서서『엘레베ㅣ터』(乘降機)를타고 삼층으로올라 두번세번 꺾어진마리 다른룸목 오숙한던등룸에 반사되는 자주빗측또어ㅣ(門)를 독독 두드리면 언제나 준비하여두엇든듯한『컴인』(들어오시요)하는우렁찬대답소리금을조심하며 고요들어스면 싹겟바람으로압체어(安樂椅子)에 파무쳣든몸을흘리며『오ㅣ미세쓰리』하고벙글벙글웃는 스미스씨의 히멀금한 그리고조각덕인 그얼골을마지하는것도 이케는 그러케이상할것도업는 거진평범화한 나의 그날그날의 생활의 한장면으로 변하여가지안흘수업섯습니다

朝鮮社會運動小史 (十一)

◇ 裵成龍

어로부터朝鮮의兩派는全國的으로巨體系를作成하야南派中의어느一派에 加擔하지아니한 團體가 別로업슬만치된 形便이 잇스니 거긔에서 當時의큰 問題가되야 全國的으로 反對와 贊成 聲明과 抗議의 的이되얏든 朝鮮靑年總同盟의大邱靑年會除名事件이 잇게된것이니 그派的事實의內容以外에 아무것도업섯든것이엇다 이에서附言할것은 勞農總同盟이兩大會에 贊成하고 靑年總同盟이 [illegible] 그 [illegible] 全的意思가아니엇 [illegible] 內部에서 [illegible] 成하는同時에後者의 [illegible] 內部에서衝力贊 [illegible] 反對하는一部가 또한업지안흔것이다 그리고 [illegible] 三月二十五日부터 [illegible] 開催하야이 [illegible] 黑旗 [illegible] 計劃한바가 世上에事實로나타나지못하얏고 또한아서社會的으로밋처게한影響도別로업지마는 그無政府主義者의集團的行動으로는 朝鮮에서初有한事實이엇기째문에 또한世人의注目은不意하든바이엇다 以來赤旗黑旗의兩事件에關聯한 檢擧範圍는漸次擴大되야 二次三次로警察에檢擧된 主義者의數가六十餘名 檢事局에의移送數가三十餘名에達하얏섯다

二

이해의運動으로써 特記할事實의하나로는 兀無産者同盟會와朝鮮勞働黨(後에兩派로分裂) 北風會 火曜會等四個思想團體의合同한事實이니 勿論이것이 朝鮮運動線의全部를 網羅한合同은아니엇지마는 엇잿던지派閥과決裂의渦中에서 整理上의 努力과統一上의活動이 不足하든터이라 그對立의處地에잇든 他團體의主義者들은『自派의勢力을擴張하기爲한것이기째문에 分裂을 더욱深刻케한것으로批判한것도事實이엇지마는 이合同을前提로한四個團體의 合同決議는그運動의根本性質로보아서當然한解釋이라하야一條의指導光明을示하는것이라하얏섯다 그리하야 合同의當局者들은이에依하야 좀더고澤一한勞力을發揮하야써새로운時期를劃하려는것이엇다 四月二十七日에四團體의合同總會를催하려든것이 그總會의數時間前에突然한警察當局의集會禁止로因하야結局열리지못하얏다 以後에그들의數次交涉에依하야警察의 禁止本意가總會라는合同形式上의 集會에잇지아니하고그根本에들어가서 合同그것을못하게하는곳에잇슴을 알게되엇다(中略)그러나그는그모임을取締하고 禁止할뿐이라그形式의合同을禁止하얏슬뿐이어서이미各自의意志로서 遂行한 無形의合同에는 무엇으로써禁하지못하얏다 여기에서 當局의戲令에 違反될必要를 늣기지아니하는 合同四團體는六月에이르러서 各各그個個의形式만인 看板을가지고 一會館에두이게되고 엇재든수업는形便으로 四團體合同委員會라는名義로써 以後의對外關係에處하게되얏는것이다 그리고 [illegible] 의 治安維持法은 이二十五年五月十二日부터實施되것이엇스니 이것이나타나서 以後로 [illegible] 社會運動에對한 取締가좀더苛酷하야진듯한것이다 一二三年의 東京震災以後로當局의取締方針 抑壓態度가激變하얏든것이지마는 이治維法實施以後의 그것이아니다 그極에達하야高壓以上의高壓이엇섯다 그러나社會運動의資本主義社會의 强大한擁力의아래에서發生하고 成長하는것이엇다 (中略)그思考는 더욱깁허저서 고그對策은더욱巧妙해저서는그裡面을底到하는運動을權避하는 [illegible] 動으로化하게쉬운것이니 그럼으로이러한緊張의 [illegible] 運動의部隊의內質은는淨化되는것이다 그意志의더욱强固한者는 더욱陰險한方面으로 돌어가서 그活動이더욱深刻해지고 그關한者는恐怖退縮하게되야實外로逃出하는것이지마는 當時의朝鮮의運動線上에는그러한淨化의事實이 [illegible] 外지엇서 殆히無關心한것이그各運動者들의態度이엇다 그治維法의內容되바는 作合되기前에나타난保安法이나 三一運動以後에나타난制令과도다른것이어서 國體의變革을目的하고私有財産制度를 否認하는者等無政府主義者와 共産主義者를取締하려는것이엇스니그所定된刑量은 保安法과制令보다도월신한아서 最高十年이엇다 [illegible] 執行委員會가 열리여서決議한바가 잇섯스니即朝鮮勞農總同盟에서는 [illegible] 靑年總同盟에서는 勞働運動의本據地인 農村、無産階級運動의 原動者인農民을啓蒙식히기爲하야 農村事業專門委員部를新設한것과 其他이엇다 이는그때까지都市地또는郡府의 區內에서만活動하게되든 靑年運動의範圍를 저農村山間僻地에까지擴張하야 直接으로民衆의內部에로 머리를들려서外一般靑年運動으로하야금 大衆運動과緊密한接觸이 잇게하려는 意思의發露이엇든것이라 朝鮮靑年運動의 實際化하려는 傾向이 엇스나實로一段의 進展을爲하야 實質잇는 現像이엇다

讀映會主催
본보독자할인권
二月一日부터五日間
東道내가王子엿드면等上映
階上 大人五十錢 小人三十錢
階下 大人三十錢 小人二十錢
(一枚二人限)
團成社

天氣豫報
晴一時曇
比較 卅一日午正 二,六
最低 三十日最低 一二,八

倍卅錢 五十錢
活命水
起死回生靈藥
瘟疫 霍亂 怪疾 急瀉 凡炎 急症
同和藥房本舖
京城和泉町五番地

クスリハ山岸
卸 小賣
合資會社 山岸天佑堂
電話本局 [illegible]
振替京城 [illegible]
東京府本町一丁目
每月營業月報發行

恩給
證書擔保長期立替
(年金)便立新法低利秘密
京城府長沙洞三三番地 朴商會

新案特許
農家의一大福音
人力用
足踏玄米機
吉田式
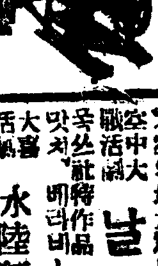
回轉輕快、能率甚大
一時間玄米五俵
搗精比率九分
日의耐久力百五十石
日의消耗費一石에五錢餘
구보다發動機
與村精米機
나介널精米機
西島 [illegible]
京城南大門通二丁目
松田淸商店機械部
電本二四一〇番

朝鮮日報社京城販賣所
電話光化門一八七番

金銀地金買入
京城明治町
德力出張所

朝鮮劇場 電話光一二八一
一月三十一日(木曜)부터五日間
特別名畵와大割引提供
파라마운트社超特作品
월리암、월만氏監督
크라라、보ー나실스、로자ー아스
렌氏共演
天空의最大驚異篇이요
大喜活劇 空中大活劇 날개 全十四卷
목쓰社特作品
맛처、베라비ー 主演
水陸狂走樂 全七卷
今週大割引料金
階上 大人六十錢 小人三十錢
階下 大人四十錢 小人二十錢
次回豫告
[illegible] 空中 [illegible] 八卷
先驅者時代 七卷
婦人과給仕 七卷
封切映畵

東道 十一卷
리리안애쉬孃 리차드바셀메스氏主演
D、W、그리피스氏監督作品
◇유나이테트애뛰스트超特作
名畵의價値는永遠不滅!
다다행이新版輸入의好機를어더여괴에또다시珠玉的名畵의眞價를鑑賞할 [illegible]
解說 徐相弼、 喜劇場面은全部 崔炳龍
八時四十五分頃始映
讀映會主催名作鑑賞會
市內各新聞紙上에割引券이잇슴니다
二月一日부터

내가만일王子엿드면 十卷
名優 [illegible] 아론크로스랜드氏監督
◇유나이테트애뛰스트超特作映畵
解說 金惠經 禹定植
七時十分頃始映
國際時報 一卷도잇습니다
乞期待名畵豫告
港口마다女子는잇다, 와철, 거리의天使, 天空의서커스, 스페인의꽃, 支那의밤

團成社 電話(光)九五九番
讀映會主催
一月三十日水曜부터特別大興行!
佛蘭西아루바도로스會社超特作大名畵!
戀愛悲曲 戀의凱歌 全七卷
巨匠 [illegible] 脚色監督作品! 妖姬 [illegible] 主演의『매로디』
[illegible]
名篇 鐵路의忠犬 全八卷 (檢閱名에春風)
鬼才하ー만시래아애ー카氏監督作品! 世界的名犬린틴틴決死的大奮五
유나이텟트아지스會社特作映畵!

優美館 電話光三九五番
市內
喜活劇 키톤將軍 全八卷
巨星바스타ー키ー톤氏主演
大豫告! 映畵史上에最大記錄을突破할空前絶後의大海底劇 [illegible]
是恨痕歌, 處女의입술, 黃金, 紅의女, 女性나나, 金髮의女, 第七天國, 幻의街, 閃鍊, 高原의騎士, 謎의手, 再上映名畵豫告曲藝團, 카츄사, 椿姬 [illegible]

道區域變更說로 問題豫防運動
區域은變更되드래도 道廳所在地만은死守
春川郡民大會準備

江原道上道廳이遷行政區域의分割或은變更의必要를公表한바잇서近日各新聞紙上을通하야漸次이에關한意見이論議되가운데特히江原道와如한곳도例外지잇슴으로이에春川社會各方面人事들은先年道廳移轉問題의쓰라린經驗과함께다시금非常한衝動에激하야이區域變更과함께道廳移轉問題의再顯을憂慮하는地方有力者間에서는種種의會合을거듭하야이에關한對策을講究하야오든中지난一月十九日午後一時頃부터春川面事務所에서多數한有志會合으로其對策을討議한바잇섯다는데爲先春川繁榮會로하야금郡民大會를開催하도록其準備에着手하게하야該郡民大會에서萬般의對策을樹立케하기로되엿다는데同午後六時半頃에散會하얏다는데當日席上의意見을綜合해보면政策上區域變更의必要를認하고이를實現한다하드래도道廳所在地만은依然春川이두도록死守하자는것이엇더라(春川特信)

龍岡池雲面 備荒貯穀組合
臨時總會

龍岡郡池雲面備荒貯穀組合에서는七年동안아모會合이업는것과業務에不正한點이만타고하야얼마전에七年만에처음모히어業務調査委員을選定하엿다함은旣報한바이어니와調査委員들은其間業務調査를거이마치엇슴으로모든調査를組合員에게報告하야다시善後策을講究코저來二月二日正午에眞池里私立三興學校에서臨時總會를開催하리라더라

錦江結氷 穀物輸送은 全部鐵道로

忠南江景은穀物移出이每年數十萬石이되는바穀物出廻期에錦江은結氷되어群山으로鐵道便을利用하야全部輸送한다는데一日數千石에達하야驛構內에는마양穀物이山積하야잇다더라(江景)

密陽郡 三面公職大會
丹場面所에서

密陽郡山外面、山內面、丹場面三個面公職者大會를二月二日午前十一時頃에丹場面事務所內에서開催한다는바그討議코자하는議案은다음과갓다더라

一、農業獎勵
一、小作慣行改善
一、生活改良
一、敎育振興
一、官公署로부터地方事情을不理解하는獎勵와禁止에關한妥協等

瓦洞少年會 社會事業爲해
同情金募集

龍岡郡池雲面瓦洞少年會는創立以來五個星霜에胡東七胡聖源等諸君의熱誠으로因하야其間農村事業과少年事業에적지안이奮鬪하야오든바今番에도陰正初를利用하야幾日間農民講座를開催하고자準備에紛忙中이라하며一方으로는農村本位의簡易圖書館을設置하고農村啓發과少年運動에努力할터이라는바一切事業費用에補充코저同情金募集에着手하얏다는데地方人士들은該事業을贊成하야써一般人士들의同情金이左記와如히遝至하엿다더라(眞池洞)

▲六圓學校秦▲一圓胡□鎭 胡東七 沈義源▲五十錢式沈聖柱 沈延燮 李大燮 李大錫 崔成三 沈昌源 李錫昌 崔昌俊 胡氏 沈氏▲三十錢式李喜昌 李大容 李貞鎭▲二十錢式胡國鎭 林謙設

論山儒城間 道路新設?
目下調査中

忠南論山郡에서는大田郡儒城溫泉場에通하는三等道路를新設하고자目下調査中이라는바湖南線豆溪驛(論山郡豆磨面所在)부터儒城外지今春三月頃工事에着手할터이라하며同驛부터新都內外지도한三等道路를新設하게되면나는바此兩大線의道路가完成되는時에는儒城溫泉場에湖蒞하는人士의便宜와鷄龍山探勝의來客이不便치아니하야地方發展上多大한有益이되리라더라(江景)

成川郡에 產業組合創立
來十五日委員會

平南成川郡에는自來로絹紬가生產인데年產額이十五萬圓에達하고從業者가一萬餘名에達하는바此를網羅한產業組合은郡廳의周旋으로來十五日創立委員會를開催하고即時認可에關한手續을하리라더라(平壤)

奉青祥雲支部
二回定期大會

去二十三日에奉化青盟祥雲支部本會館에서全永卓氏司會下에第二回定期大會를開催하고臨時執行部로議長全永卓書記朴賢緖司綜全永脩朴賢鎬諸氏가被選되어會務를進行하고九人의任員과十三人의代議員을選擧한後午後五時에閉會하얏다더라(榮州)

◇任員
執行委員長全永佐 庶務財政部長全永卓 部員全週陽 文化敎養部長李鍾元 部員金俊雨 調査硏究部長朴昌緖 部員李東雲 少年部長朴奎鎬 部員全興祿

◇討議事項
一、建議案作成의關한件 一、職員選擧의關한件 一、豫算編成의關한件 一、義務金에關한件 一、創立一週年紀念式及會館落成에關한件 一、盟員整理에關한件 一、當番日誌에關한件 一、設備에關한件 一、少年部組織에關한件

◇代議員
全永卓 全週陽 李鍾元 朴賢緖 李東雲 全興祿 全俊浩 全永睦 朱在鎬 全鍾鼓 全永脩 宋宗洙 朴俊浩

南朝鮮鐵道 麗水光州間線
本月初에工事着手

南朝鮮鐵道株式會社에서는第一期豫定線인麗水光州間九十八哩八分의建設工事는旣報한바와가티麗水栗村間三十哩、栗村、元倉間二十三哩元倉得林間三十哩得林道林間二十五哩의五區로分割하야工事를着手키로되어그의第四工區得林、道林間의路盤工事는지난二十二日東京本社에서指名請負에附한結果富山縣加藤組와請負契約을締結하기로決定하고其他工區도近近入札施行할터이임으로二月初에起工式을擧行하는同時바로工事에着手할豫定이라더라(光州)

金青金泉支會
執行委員會

慶北金泉青年同盟金泉支會에서는지난一月二十八日午後三時부터同會會館에서執行委員長金仁洙氏司會下에點名과經過報告를한後臨時書記嚴唯一氏를選擧하야左記와如한決議事項을討議決定한後同四時에無事히閉會하엿다더라(金泉)

◇決議
一、第二回定期大會召集의件
가、時日二月廿三日午後一時
나、場所金泉青年同盟會館
다、議案作成委員全東成、黃泰成、金仁洙
라、大會準備委員嚴唯一 全東暾 金仁洙
二、入會願受理件
黃庚壬 林鍾業 金炳錫 李天永 四氏의入會願을受理하다
三、文書整理任願은對處키로
四、會員整理의件
大會準備委員에게一任하다

副業用藥 ◇運賃特定◇

鐵道局에서는旱害救濟關係로副業用原料인藥에對하야普通運賃의三割低減의特定運賃을制定하야二月一日부터實施할터인데이에該當한送地는慶北、浦道約七十哩橫川約七十哩三浪津約四十哩漢江永登浦約四十哩密陽約二百六十哩으로滿浦送池全部慶山驛이고期間은三月末日外지로하야道廳에서證明한原料品에限한다더라

長興青年主催 新舊音樂舞蹈
大會開催

全南長興郡長興青年會에서는來舊曆正初를期하야本報支局後援下에附近及當地의音樂同好諸家를網羅하야新舊音樂舞蹈會를開催할터인바特히本報讀者에는優待券을進呈키로하며또本報支局에서는同日同時同所에서一般人士에게新聞에對한理解와常識을普及식히고저新聞界名士를招聘하야新聞講演을할터인바時期가新春의農閑期이요會合이長久한동안寂寞하얏든當地에처음되는趣味와實益을本位로한會合인만큼盛況을豫期한다하며詳細는準備의進行을딸아追後에다시發表한다더라(長興)

後洞青年會 定期總會開催
迷信打破勵行

龍岡郡池雲面後洞青年會에서는지난一月二十八日午後七時에同會館에서第二回定期總會를開催하고迷信打破의件과其他事項을決議하엿다는데陰正月二日을迷信打破데ー로決定하고그날에決行할方法은委員會에一任하기로하고任員은다음과가티改選하엿다더라(眞池洞)

◇任員
▲會長崔龍瑞▲副會長韓仁錫▲書記金應泰▲財務韓炳錫▲顧問金信德 李裕煥 宋仁奭

水利工事에 責任廻避
總督府를非難

水利工事大部分의設計監督이모다南代行會社에委任된바成績良否는全部代行會社에게돌리고總督府의責任은第二次로된形式인데總督府係技術員은될수잇는대外지귀치안흔現場에는出張하지안케되엇다고하야一部識者에非難이잇다例를들면安寧水利『사이후온』工事와가든水利界에稀有한難作業에對하야서도最近南東拓、請負者와不眠不休의苦心을거듭함에不拘하고總督府로부터一回의視察도하지안코오즉代行會社를叱責하는態度만을取할뿐은最高監督官廳으로서大端히…

群山[illegible]支會 三回定期大會
來五日에

[illegible]旣報한바와如히幹部의改選과여러가지事情으로因하야沈滯狀態에잇든新幹會群山支會에서는來二月五日午後七時에市內開福洞에잇는群山米友俱樂部會館內에서復興大會를開催한다는데會員은勿論各友誼團體로부터多大한聲援과援助이有하기를바란다고(群山)

赤貧患者는 無料로施療
光東醫院에서

黃海道白川邑光東醫院醫師丁佑鎭氏는開業以來로貧民患者를爲하야만히힘써오든中去年에稀有의旱災로因하야生活難中不幸히患者에게지어煩悶하는貧民患者를爲하야病治療할생각은念頭에두지도못하게될을가염려게생각하는同時同情을마지아니하야今般에一層具體的으로實行한다는데赤貧患者에게는無料施療한다하며貧民患者에게는藥價를半價로한다더라(白川)

金泉消費組合 第四回理事會

慶北金泉消費組合에서는지난一月二十七日午後二時부터該組合營業所內에서組合長黃攢淵氏司會下에左記事項을討議한後同四時에無事히閉會하엿다더라(金泉)

◇決議事項
一、第一期決算報告書類審議의件
事業報告書其他決算書類를審議決定하다
二、第一期組合員總會召集의件
日時二月二十四日午後一時
場所金泉青年同盟會館
三、損益金處分의件
總利益金五百六十二圓七十錢中總損金三百八十金七十三錢을除한後純利益金百八十一圓九十七錢을總會承認後年一割五分로配當하기로하다

會寧商工會議

咸北會寧商工會에서는지난一月二十六日午後一時에會寧面公會堂에서役員、區長、町總代其他有志諸氏를招集하야左記事項을協議하고目下活動中이라더라(會寧)

一、會寧京城間直通列車一日一回로二回로請願의件
一、會寧公立商業學校를甲種으로昇格의件
一、其他研究事項

金浦景品賣出
寄贈品王

金浦郡陽村面에잇는陽谷市場에서當地朝鮮、布木商聯合主催와本報金浦支局後援으로去陰十二月七日부터歲暮景品附賣出을開始하얏다함은旣報한바어니와地方商業界의振興을爲하야京仁各地로부터알에와가튼寄贈品이遝至함으로더욱盛況을豫期한다더라(金浦)

仁川 開豊商會農木一疋
仁川 朴在中商會고무신十足
仁川 安榮고무商會고무신十四
京城 李鼎周商會비누一打

迎青松羅支部
設置大會

昨年七月에迎日郡內中心地인浦項에서郡青年同盟創立大會를하엿스나事情에依하야지금外지支部를設置치못하얏다는데遺憾으로생각하든松羅面青年들은去二十五日下午二時에…

◇決議事項
一、自體敎養에關한件 一、經費調達에關한件 一、會館建築에關한件 一、少年指導에關한件 一、會報發行에關한件

◇委員
委員長金學準 庶務財政部 … 組織部 … 文化宣傳部 … 女子少年部 … 體育部 …

第一回委員會 別項報道한바와가티大會를盛況裡에마치고午後八時부터第一回執行委員會를開催하고金學準君司會下에모든問題를討議한바決議事項은如左하다더라(盈德)

◇決議事項
一、巡廻講演에關한件
一、夜學發展促成에關한件
一、自體敎養에關한件

◇懇談會 如히大會委員會를마치고主賓間三十餘人이會合하야…朝鮮人現實地等有益한談話를나누고盛況으로午後十二時에無事히閉會하엿다더라(盈德)

龜城天道敎
內修團夜學

龜城郡天摩面水洞에잇는天道敎內修團員은해마다겨울農閑期를利用하야夜學을하여오든바今年도지난十二月初旬부터二十餘名의十餘少女들이모히어熱心으로夜學을하여간다는데科目과幹事及敎師는如左하다더라(龜城)

幹事 孫熙澤 許守永 朴雲○
敎師 金學擧 張鳳永 ○ 許俊明
科目 朝鮮文 算術 敎理 讀本 歌詞 其他常識

全朝鮮的으로創立되는 仁川大鐘商事會社
總資本金二十萬圓

우리의日常生活에必須品을自力으로製造하지못하고반듯이外人의手中을經하며外國의輸移入을要하야吾人經濟에非常한打擊을受함으로此를覺悟한仁川青年有志李彰儀、徐相翼、劉吉浩三氏의發起로밧그로外來品의威力을防止하고안으로는朝鮮勞働者들을救濟하기爲하야昨年三月부터『스라사』製造를始作하얏는바朝鮮織組界에必要한『가마스』製造工場을建設하야作業을繼續하야오든바그製品이實로良好하고그販路가全朝鮮的으로擴張되어오히려製品의不足으로顧客注文에酬應키難한狀態이며從하야外人의製造品을凌駕하게됨으로更一步를進하야大規模의工場을加設하고業務를一層擴張하기爲하야前記三氏는勿論이오그外當地實業家沈宜鈒、金相勳、劉君星、安鍾萬等諸氏의發起로總資本金二十萬圓을投하야仁川大鐘商事株式會社를創立하기로한後昨年十月一日부터全朝鮮的으로株主를募集하여오든바朝鮮사람으로서누구나此事業에贊同하야株式의募集이意外로速達되엇스며이또한거의終了되어新春一月頃부터總工費萬餘圓中第一次工事로起工하야方今大工場을建築中인데來月中旬頃에一部工事가竣工되는때는發起總會를開하야모든業務을一新히하며同時에男女職工을大大的으로募集한다더라(仁川)

堤川小火

지난一月二十七日午後八時頃堤川邑姜勝振氏家行廊에서불이낫섯는데이날은堤川市日이기때문에一時大混雜을일우엇스나消防隊의出動으로即時鎭火되엇다하며原因은便所에서出火하엿다하며損害는別로크지안타더라(堤川)

元山基督青年
定期總會開催

元山基督青年會에서는지난二十八日午後七時부터府內廣石洞長老敎禮拜堂內에서第九回定期總會를開하고書記로부터會員點名과會錄朗讀과各部報告와會計部로부터昨年度決算案報告가잇슨後理事를左記諸氏로選定한後左記議案을討議하엿더라(元山)

▲理事 車亨恩 宋春根 李斗烈 車用運 金東鳴 周瑾燮 田瀅均 李稷淳 金俊星

◇議案
一、新年度豫算案에關한件
一、青年學館豫算案에關한件
一、圖書部豫算案에關한件

理事會 지난二十九日下午七時부터理事會를開하고會長以下各部委員을左와가티選定하엿더라

會長宋春根 副會長李斗烈 總務金俊星 會計李稷淳 書記崔泳燮 宗敎部委員李錫斌 田瀅均 車用運 敎育部委員金東鳴 體育部委員李榮桂 吳在順 金鍾睦 車亨恩 崔泳燮 產業部委員金鍾烈 周瑾燮 李啓天 金和錫 少年部委員河龍洛 金河駿 李時恒 宋翰瀅 音樂部委員金秉禧 禹東哲 文秉淳 李憲 李時恒

元山盟罷에 調査委員派送
咸興勞聯에서

咸興勞働聯盟에서는今次의元山大同盟罷業의眞相을調査코저同委員李秀乙金俊植二氏가二十七日午前十時車로咸興을出發하야元山으로向하얏다더라(咸興)

松島海岸에서 青年이投身
家庭不平으로

去二十五日午前二時頃釜山松島日本人某料理亭下海岸高十七八間이나되는斷崖에서投身自殺한靑年의溺死體를附近에잇는어던者가이것을發見한後即時南富民町派出所에屆出하얏슴으로釜山水上署에서係官이公醫를帶同하고現場에出張하야檢屍한즉그는東萊郡沙下面槐亭里에서出生한趙敎華(二四)란靑年으로일즉이父母를여이고오직嚴親下에서苦한生活을하다가오래前에그의叔父되는釜山南富民町樹藥局의집에寄子로갓스나寄家의待遇가갑스록冷淡함으로家庭에對한不平을恒常품고잇든것에自殺하기前二十四日…

日本商工業視察團員募集

◇出發時日 二月二十四日午前十時(往復二十二日間)
◇會費 百八十圓（不足額은主催側에서負擔）
◇申請 二月二十日外지朝鮮日報社나中央繁榮會로（三十團體付）
◇視察地 下關、宮島、廣島、姬路、大阪、京都、米原、福井、金澤、宮崎、前橋、桐生、東京、名古屋、神戶、別府、熊本、福岡、八幡、門司
◇船車共히二等（釜山京城間은往復一等）

朝鮮商工振興策懸賞募集

投稿 三月末日外지朝鮮日報編輯局으로

賞金
一等 一人 二百圓
二等 一人 百圓
三等 二人 五十圓
等外 十人 薄謝進呈

主催 中央繁榮會 朝鮮日報社

龜城新幹支會
定期總會

新幹會龜城支會에서는지난十八日午後五時에第一回定期總會를龜城面上膝洞文正玉氏家에서議長裵龍烈氏司會로開하고黃濟仁氏의開會辭가有한後三十餘會員의出席에서各部의報告와左記事項을討議하고同十時에無事散會하엿다더라(龜城)

◇討議事項
一、文盲退治의件 一、迷信打破의件 一、風俗改良의件 一、本部建議案作成의件 一、班組織의件 一、代議員選擧의件

警官出張所設置

平南龍岡郡多美面東簡里에는總督府直營인採石工場이有하야各處에서募集하는勞働者는나날이激增함으로鎭南浦警察署에서沖署長이現場에出張하야地方事情과工場의事情을細察한後去二十五日에警官出張所를設置키로決定되어二十八日에南浦署에勤務하든金巡査外日巡査一人이赴任케되엇다더라(鎭南浦)

災民救濟策으로 漆谷郡各種施設
三月頃에一齊起工

慶北漆谷郡은昨年中無前의大旱災로小作農民들의困窮함은勿論이요一般貧民들은나날이鄕土를버리고南北滿洲와日本等地로離散하는慘狀은形言할수업는데이災民들의救濟에汲汲한漆谷郡當局에서는郡內倭館付近面에沙防工事費로約一萬二千圓과倭館面洛東江沿岸堤防增築에約一萬五千圓과東明面漆谷面南面池沼二個所增築費約三萬圓倭館架山間三等道路工事費約七萬圓과耕地購入費二千七百圓補助로總計十二萬三千圓의工事를本年三月頃부터모다起工하야罹災民에게直接間接救濟를한다하며同郡守崔恒默氏는大邱富豪張吉相宅을訪問하고郡內貧民의救濟로三百石을어더一般小作人들에게配付하게되얏슴으로崔郡守의郡民救濟에對한熱誠을一般은感謝한다더라(倭館)

定州伊彥面 農民社定總

定州郡伊彥面沈香洞에잇는沈香農民社에서는第一回定期總會를지난十四日下午七時에同會館內에開하고理事長宋錫浩氏司會下에役員選擧를하고左記와如히行하고여러事項을決議한後散會하얏다더라(定州)

◇任員
理事長方夢源 副理事長宋明錫 理事方圭燮 經理部方泰翊 讀書部宋基呂 庶務部方龍彬 組織宣傳部宋仁賢 敎養部宋鍋浩 規律審査員宋善浩 方均源 宋仁三

青陽火災

지난二十四日午後七時頃에靑陽郡化城面花江里李晶圭의집에서發火되엇다는바李晶圭의大小兩家에火勢…

新反協同組合
二十九日開業

慶南宜寧郡富林面에서는날로기울어저가는農村經濟를조금이라도못돌어보자는意味로地方有志諸氏의熱烈한誠意下에協同組合을組織케하고數月前부터組合員募集에努力하든바지난二十九日에新反市에서開業하얏다더라(宜寧)

咸青少年主催
童話大會盛況

咸興青年同盟少年部에서는去一月二十七日午後七時부터市內咸山幼稚園內에서第一回童話大會를開催하얏는데臨席警官으로부터學生傍聽을禁止함으로不得已學生들은退場을當하고자못緊張한가운데進行되어同十時頃에無事閉會되엇는데當日의演士는如左하엿다더라(咸興)

李泳峰 尹京寧 韓海龍 韓國心外四名

甲山主日學校
童話大會開催

咸南甲山邑禮拜堂에서는지난二十六日下午六時半부터同地主日學校主催本社甲山支局後援으로童話大會를開催하얏는데十五歲以下의參席兒童이約一百五十餘名이나되어자못盛況이엇스며演題와演士의氏名은如左하다더라

◇演題와演士
▲福童의文藝報復 金添坤▲母心과人生의運命 金■在▲英兵호랑과五寄人 兪南禎▲生命水와當男의孝行 黃會敏▲愚夫와파이오린 朴明哲

地方通信

咸安

◇餘航面自警團組織=餘航面金岩、平岩、站寺、餘陽의四里는面內에서도第一僻陬及面事務所所在地가遠隔한벽地로山谷에잇슴으로從來密酒密草犯이만허서官廳에罰金額이莫大함을염려하야自衛的打擊이큼으로이에防禦機關의必要를느낀同面有志金泰集田益琛氏外數名의發起로昨年陰十月에自警團을組織하야文盲退治에努力하고密酒、密草를極力豫防하며不遠間에는斷酒會外지實現하리라는바現今은前記四里六百餘戶의戶主가全部加團하야一般成績이優良하다는데團則은左記와如하다고
一、密酒及密草者는三圓의違約金을納付할
一、賭博者는二圓貧家主는四圓의違約金을納付할
一、旣成品外에는有色衣服을製着할
一、고무靴를全廢하고草履를奬勵할
一、勞動夜學을奬勵할

◇農民會執行委員會=지난二十八日下午八時에本會館에서第三年第二回執行委員會를朴性出氏司會로開會하엿다는데討議事項은左記와如하다고
◇決議事項
一、執行部選擧의件 一、元山勞聯激文發送의件 一、其周行氏非行調査報告의結果事實無根으로題目取消의件

◇咸安郡敎育會=지난二十六日下午一時咸安公普校講堂에서恒例에依하야咸安郡敎育會를開催하엿다는바參席敎師四十八名의盛況裡에同二時부터四時外지는各自硏究發表가잇섯다는데翌二十七日午前十時에는該講堂에서定期總會를會長李章雨氏司會로開會하야左記討議事項을圓滿可決하고午後一時無事閉會하엿다고
◇決議事項
一、任員改選의件 一、前年度決算에關한件 一、來年度豫算에關한件 一、來年度事業에關한件

天安

◇笠場衡平支部臨總=天安郡笠場衡平支社에서는本月二十五日午後四時에趙寬玉氏家에서吉淳吾氏司會로臨時總會를開하고左記事項을討議後同七時에無事히閉會하엿다고
◇討議事項
一、開城屠夫罷業事件 二、井邑社員被打事件 三、支社維持의件 四、總本部維支의件 五、各地紛爭事件 六、禁酒의件 七、某新聞分局設置의件 八、言語差別의件

◇基青의定總=天安基督青年會에서는二月六日午後八時에禮拜堂에서第四回定期總會를開하고會則修正과委員改選新規事業에對한討議를할터이라고

鎭南浦

◇祝文押收=鎭南浦警察署에서는新幹鎭南浦支會第一回定期大會에온祝電祝文中三通을大會席上에서押收하엿다고

◇某妓生女性運動線에有意=鎭南浦府後浦里에사는妓生某는社會運動에對한覺悟가잇서鎭南浦支會에入會하엿다는데一般社會에서는그의뜻을稱讚한다고

◇南浦警察積極的火災豫防=鎭南浦府內에는最近火災가頻發함으로當地警察署에서는積極的으로火災豫防에注力한다는데府內公私設消火栓을四日에一回式巡廻케하는同時에人家近處에싸어둔薪炭、機類等의所有者와適當한處置方針을硏究中이라고

◇漢龍旅館=府內後浦里漢龍旅館은朝鮮人經營으로府內旅館中第一襁屈하다하며一般設備가衛生的이고도充分함으로一般旅館業者는該旅館의經營方針을模範하는同時…

◇에쓰페란토硏究會禁止=鎭南浦에서는當地金正模、郭亂楓外諸氏의發起로에쓰페란토硏究會를組織하려고發起人으로鎭南浦警察署에屆出하엿든바發起人이모다不穩分子라는口實로集會禁止를하엿다고

◇開會辭原案까지提出=鎭南浦警察署에서는新幹鎭南浦支會第二回定期大會의開會辭의原案을作成하야提出케하고原案대로朗讀케하엿다고

三水

◇邑館面城內里市場設置=咸南三水郡邑館面城內里는十餘年前三水郡廳所在地로郡內有數한村落이나市場이업슴으로一般面民은物貨相換에對하야不便함을恒常늣기여오든바今般當地面長李辰洙氏와駐在所首席警木益之助兩氏의熱心盡力한效果로市場이開始되어市日이면大盛況을일우엇으로一般은兩氏의誠力을稱揚不已한다고

◇邑館面開川里에夜學會=三水郡邑館面開川里에서는當地有志金洛吉張戰浩兩氏의發意로農務夜學會를設立하고目下三十餘名의青年을普通學課로敎授中인데該地에對하야文盲이退治될은勿論이오夜學會員으로하여금開業獎勵를實行시키어貧民救濟事業外지施行할으로遠近人士는本會의美行을稱頌한다고

高靈

◇高靈畜牛共濟會組織=今春부터高靈郡에서는道指示에依하야畜牛共濟組合을設置하고一般農作耕牛에對하야萬一의危險即畜牛斃死時、나지、獸疫豫防에依하야殺할時또는外畜屠殺할事實이發生할時等에는農家의便宜를圖코저加入契約者에게限하야는同一價格의農牛를與共濟한다는데大槪그規程은加入者의飼畜牛에對하야최은健康診斷을한後共濟契約金과共濟料를納入하는等每年手續이잇고야된다고

◇朴牧師委任式擧行=去二十七日高靈邑內耶穌敎會에서는昨年에赴任한朴濟元牧師의委任禮式을大邱長老會代表와星州支風等各處敎會牧師가出席한後管內敎徒百餘名으로써盛大히擧行하엿다고

漢川

◇漢川金融組合評議會=平原郡漢川金融組合에서는지난二十五日下午三時에第七回評議員會를開催한바組合長全廷禹氏의司會로一、加入諸否及信用點數決定의件二、低利貸金借入의件等을討議하고同四時에閉會하엿다고

◇自由勞組擴張準備=漢川自由勞働組合은그동안閑散期에드러가…今年에多事多端할것을豫想하고組織을一層緊密히하기爲하야來陰正初를期하야臨時總會를開催하리라하며方今未組織勞働者入會勸誘에紛忙中이라고

◇過歲不安=西海岸漁民들은昨年에漁介不振으로벌서부터生活이漠然하야新年에는엇더한悲狀을보일는지憂慮이며더욱이요사이物價는暴落하야債務의苦痛을맛고잇는中來年에는地盤과稱林整役이塞行하야人心은매우不安하다고

◇漢川面統計一束=漢川面昨年度一年間統計는如左
一、海外渡航者 二十六名
一、日本渡航者 六名
一、中國滿洲方面 二名
一、露西亞方面
◇屠牛屠殺數
牛=四一四頭 二一一七四圓
豚=六三一頭 八九〇〇圓
◇煙草消費額 一五六八九圓
◇酒類消費額 二一九七二圓
◇遊興費 一二〇〇圓
◇製粟生產高 三〇七〇〇斤
◇漁獲製造高 七四九〇〇圓

利川

◇秦學善氏의美擧=利川郡栢沙面松末里秦學善氏는無產男女兒童의敎育을밧지못함을痛嘆하든바自宅에夜學을設立하고一般經費를自擔하야文盲打破事業에熱誠을다하며一方으로는酷寒嚴威에方向업시流離乞食하는乞人의慘狀을惻隱히생각하야自宅外舍으로乞人宿所로貸與하엿슴으로氏의慈悲心과敎育熱에稱頌이近方에藉藉하다고

◇玄方消防組勤儉貯蓄會=利川郡栢沙面玄方里消防組에서는昨年十二月分부터勤儉貯蓄會를組織하고每名每朔參拾錢以上으로貯金케한다는데벌서十二月分에取入貯金額이七十餘圓이라하며消防組員外라도多數入會하기를바란다고

◇鄭基永氏送別會=利川邑內倉前里鄭基永氏는三十餘年間利川에居住中社會事業에不少한貢獻이잇든바京城으로移去하게되어去一月二十六日午後八時에曹秉煥氏家에서有志二十餘名이集合하야曹秉煥氏司會下에送別會를開하고紀念品으로利川有志로서銀匙箸一件을進呈한後茶菓會로閉會하엿다고

平壤

◇遺失物統計=昨年中平壤署에서取扱한遺失物에關한總計數는總計七百九十二件인데그中에所有者에게返還된것은遺失物百五件、拾得物八十五件、家畜類十四件이오其外四百二十八件은期間이滿了되어全部國庫에納入되엇다는데그內譯은
▲現金이一千一圓六十錢▲紙匣九十六點(八圓二十錢)▲財布二十八點(二圓八十五錢)▲衣類百二十五點(百一圓)▲時計四十點(三百二十圓)▲襪十七點(六圓五十二錢)▲洋靴十三點(十圓二十錢)▲고무靴二十八點(八圓九十五錢)▲指環三點(五圓)帽子百六十九點(十六圓四十三錢)▲목도리六十點(二十圓)▲掌匣二十七點(五圓二十錢)▲洋傘六十點(四十圓二十錢)眼鏡九點(八圓)▲手袋十點(十四圓六十錢)▲毛布五點(六圓五十錢)▲手形十點(二百七十六圓)▲布十八點(十一圓四十錢)▲萬年筆二十三點(九圓十錢)其他價格合計二千三百八十九點此見積合計一千二千七十五圓

◇中國絹布公賣=平壤稅關支署에서는來二日午前十時부터同署內에서中國絹布約一千七百點을公賣한다는데그中에는朝鮮人所用이太半이라고

◇日本가라든青年=順川郡舍人面玉里趙鎭益의長男趙尚祚(二二)은지난二十七日밤自己집에서牛賣却代金九十二圓을훔쳐가지고日本으로갈양으로平壤外지와서箕林里어떤旅館에投宿하다가大同署員에게發覺된바同署에서는지난二十八日…父親에게引渡…

大田

◇李氏美擧=大田驛前李氏兄弟商店主…救濟하기爲하야白米一斗、明太魚一…名에對하야施與하엿다고

◇商工聯合會…

◇平壤에二紫分館=今夜京城에…

◇救恤事務協議=…

◇雇用試驗=鐵道局大田運輸事務所에서는助役登用豫備試驗을지난二十六、七兩日間擧行하엿다고

◇面豫算協議=忠南大田郡에서는지난二十九、三十兩日間郡會議室에서管內各面會計員을召集하야昭和四年度面豫算을協議하엿다고

◇日人家에竊盜=市內春日町三丁目日本人□新宅사요집에는지난二十七日午後九時에竊盜一名이侵入하야家具十餘圓어치를竊盜하야갓다는데犯人은舊日大田署에檢擧되엇다고

◇面長新任=大田郡儒城面長朴憲周氏가辭任한後其後任에對하야郡當局과一般面民은物色中이든바金得洙氏가選擧되어誠心으로面務에努力中이라고

龍岡

◇重傷은借이原因=江西郡東津面合城里에사는禹炳千(二十一歲)은去一月二十四日午後十一時頃에同郡普林面冊城里에사는金樂敎(二十六歲)에게重傷을當하야殺生死境이라는바그內容을들으면前記禹炳千은本是親友로金樂敎이란者가禹炳千家에서잠을자다가…禹氏에게말하기를『君의妻가엇던사람하고關係를하더라』하는소리를듯고禹氏의夫妻가달려들어無數히亂打함으로金氏는참다못하야몽치로頭部를打傷한것이라고

江景

◇盜難警戒=江景消防組에서는舊曆年末의盜難이頻繁함으로夜警團을組織하야每日午後十時부터拂曉外지市中을巡警한다고

◇嬰兒遺棄=去二十日午前五時頃에大和町川邊에方今分娩한嬰兒를遺棄한바잇서서江洗에漂泊하엿다고

◇活動寫眞大會=江景中町에잇는金相德自轉車店에서는開業十週年紀念으로活動寫眞大會를去二十六、七兩日間江景劇場에서開催하야一般市民에게無料入場케하엿다고

地方人事

▲劉聖烈氏(書畫家)會寧은藝展旅館滯在中지난二十八日本社來訪
▲崔昇戰氏(會寧陶器工場主)京城陶器展覽會出品次지난二十六日午後六時五十五分車로上京
▲李應忠次氏(鎭南浦公立商工學校長)今年卒業生就職紹介次各鮮巡廻次二十四日間豫定으로去二十八日朝出發
▲市野源西之助氏(釜山郡守)去二十七日私立新都學校新築落成式에參列後當日歸郡
▲金星圓氏(本報江景支局長)同上
▲洪性德氏 延白郡遁村面里自宅에…

小作人要求條件 會社側이一不應諾

소작조합을무시하는등정의태도

團體無視로小作人激怒

오래계속되는 불이농장(不二農場)의 룡천군농민소작쟁의사건 는 총독부당국에 진정을거듭하다가 결국 동경불이흥업회사사장(藤井不二興業會社長)을면회하얏다함은 긔보한바와 갓거니와 소작인대표 삼인은오후세시까지 동경사장과 말다하다가필경 해결을짓지못하고 돌아왓는데 그대일회의 결과를듯건대소작인의 요구한바 십일개조건은 개인의 소작인의 사정이아모리 절박하다 하야도 그것은 소작인 자신의 근로(勤勞)가 부족한까닭으로 부연(敷衍)에 의하야농장에서는 영구소작권(永久小作權)에대하야는 일본에서도 아즉실행하지못하는터이며 또성질상 그러케하지못할것이라하고멀에한가지도 들어주지아니하는데 그러유들을 으면 단순한 소작인의경상을보아서는 들어줄조건도 업지아니하나 소작 조합을보아서도커히 들어줄수업다는말로소작인조합이라는 단결을 무시하며또한미워하는 악감으로써 나옴으로소작인조합의 조합원일뿐 아니라 소작인 조합이라는 단결을통하야 웃웃내 투쟁하고자 하는교섭위원은 물론이오 상경위원사십여인은 전부분로의 불길을품고 웃웃내 불이농장의 본뎡이불이흥업회사를 상대로 쟁의를계속하야 최후의 승리를보겟다하야 이사건은진정에서투쟁으로방향을밧구게되엿다하며 소작인들 전부가 불일간 불이흥업회사에 가서데이회의 교섭을 하고그래도듯지아니하면 몽회사에서 떠나지안키로동맹하얏다 더라

第二日에는 會見까지拒絶

농민대표를무시하는 會社側態度暴露

전긔 불이농장(不二農場)대룡천 소작쟁의사건의 소작인대표 상경위원(上京委員)은삼십일일밤한시반에 김만수(金萬守) 송성엽(宋成燁)박승흠(朴承欽)박세순(朴世順)박능백(朴能伯)오씨가 데이차로 불이흥업회사(不二興業會社)에 출두하야 사장등정(藤井)씨를 방문하고 진입요구라 조건(要求條件)전부에승인하지 아니할뿐아니라 소작조합(小作組合)을무시하는언사에대하야 엄중항의코저 하엿든바 사장과 부사장은 다문을닷고 면회를거절하야 상경위원 사십이인은동회사의 비행에격분하야 금후의 대책(對策)을협의하는중이라더라

獄中同志를생각해도 그대로는안간다

진정을투쟁으로변경?

리사무관의호의만감사

총독부에서는 전긔 소작쟁의사건의 룡천군농민대표에게 대하야 넘우나 엄격한태도로나와소작인이 로두에 방황하게되얏슴을 가긍히녀여 농무과사무관리범승(李範昇)씨는개인의돈으로라도차비를 주선하야 줄러이라하야도 대표일행은 그호의에는 감사하나 문뎨가 해결되기까지는 절코나려가지안켓다하며 이쟁의사건으로 인하야 임의세사람소작조합간부 (白顯龜、朴允雨李化根) 가철창에신음하는중인데 그것을 생각하야도나려갈수업다하더라

自稱警察新聞員 詐欺罪로拘引

리력서를다수압수

시내남미창뎡(南米倉町)이백십번디에 현주소를두고 소위조선경찰신문사(朝鮮警察新聞社)에 회계부장(會計部長)으로잇다는 김하순(金河淳)이는 시내의주통(義州通)일뎡목 일백륙십이번디의 중앙협동사협동회(中央協同社協同會)란 간판을부치고 신문(新聞)의 급비학생(給費學生) 급사원(社員)을모집 한다는광고를내어 리력서(履歷書)에 이진철수(切手)를 첨부부송하면 회측(會則)과 학측(學則)을 송부하되 면당불요라한후 디방사람들에게 금전을 사긔(詐欺)하는것을 소관서대문서원(西大門署員)이탐지하고 전긔김하순(金河淳)이란자를 인치하는동시에 증거품으로 디방으로부터 산가티들어온 리력서(履歷書)와서류(書類)등을 다수압수하고 목하엄중취됴중 이라더라

第十三回 兼第二回 씨름 力技 大會

◇來廿二、廿三兩日間……(每夜七時半부터)

鍾路中央青年會館室內運動場에서

◇詳細追後發表◇

主催 中央青年會

後援 朝鮮日報社

運動競技

青年會體育部 卓球大會開催

來十一日에擧行

鍾路中央基督敎青年會體育部主催의全朝鮮卓球(핑퐁)大會는來十一日에同會館內에서擧行될터이라는데同大會의申請期限은八日午後四時이며參加費는二十錢이라는바多數申請을바란다더라

徽新第一回 校內씨름開催

今日午後四時부터

市內蓮池洞에잇는徽新學校에서는古來로부터傳來하여오는우리運動技藝에요즉자랑거리로勿論하고獎勵되어야될『씨름(脚戲)會』를비로소小學校에서도獎勵하야宣傳하며도는[illegible]結果는同校學生씨름部主催로同校大講堂內에서中等學校로써의始初의試驗을公演할터인바이는우리들의固有의運動競技인그만큼一般의興味를잇을고잇다더라

國際스케잇트競技

『윈너』의國際速力스케잇트大會에서二十五日의競技의結果는다음과갓더라

▲五百米=一着은벨드(芬蘭)四六秒二▲二着코렐(헌카리)▲三着후一후트맨(和蘭)

▲千五百米=一着은벨드(芬蘭)二分卅秒九▲二着원텔설(和蘭)▲三着오라쉐구(濠州)

今日의運動

▲第一回徽新씨름會=午後四時同校大講堂에서

平安水組妨訴事件 鑛業者側敗訴

평양복심에서

평안수리조합의 방소항변 소송은 행정재판소(行政裁判所)가 업는조선에서 특히 일반의주목 원에[illegible] 정[illegible]겟습니다[illegible] [illegible]은 이미보도한바 [illegible]은 지난삼십일평[illegible] 영도(永島)관 언도가 잇섯는데 [illegible] 주장하는 바도 [illegible]실 행위(事實行爲)를 [illegible]를 파괴하고사 [illegible]에속하는것이아니라 [illegible]을 당한광업권자 [illegible](鑛業法之助)의대리 변호사는말하되 승소를하얏는데오 [illegible]관결선도 임으로 [illegible]수가 업습니다관결 [illegible]는대로즉시고등법원에상고하야 어듸까지든지항쟁하겟습니다 운운

飢寒에우는 一行四十餘

로자가떠러저 못하고길가에 同情募集을[illegible]

불이농장(不二農場)대룡천군농민소작쟁의사건상경위원 (龍川郡農民小作爭議事件上京委員) 사십이명은 별항보도한바와 가티 삼십일오전 열한시에데이차로등정불이흥업회사사장을방문하얏다가 그쨍혹한 처치에분개하야다시 데삼회의 교섭준비를 하는중인데 일행의려비는 삼십일오전까지 떠러저삼십일일 아츰에는 이십여인이 밥을굶고삼십일[illegible] 하엿스[illegible] 엄중이[illegible]하고가[illegible]구하[illegible]간섭으[illegible]는데일행은그[illegible]지호며어느때[illegible]공정하겟다더라

平原郡에○○團 軍資五千[illegible]

한청년[illegible] 오천원[illegible]도주[illegible] 逃走[illegible] 檢擧

평원군서해면중흥리(平原郡西海面中興里) 박남덜(朴南[illegible])의집에 지난이십이일 여섯시경 엇던청년한명이 들[illegible]하야 ○○단의 선[illegible]를내여며고 군자금[illegible]을내이라고 강청[illegible]이바그로뛰여나가[illegible]시도주하엿든일이잇섯는데이근보를들은평원서에서는즉시비상선을느리고 엄중수색한결과 그날밤아홉시경에동면 신덕리(新德里)에서데포한바 그는동리에 승삼(承三)(三)이란청년이엇다더라(평양)

親族間의 感情으로放火

전남곡성[illegible] 谷城郡三岐面[illegible]실(室)에 지[illegible]간이[illegible] 열두시경에 불이나서 전부를소실하엿다는데 불난원인은 방화로판명되여 남몸 방화협의로삼기면월경리(三岐面月境里)사는 뎡훈시(鄭勳時)를 곡성경찰서(谷城警察署)에서구금하여됴사중이는데 그내용을 알아본즉 [illegible]사이는일가간인 [illegible]어데런시가 뎡훈시의 [illegible] 경훈시는 동리사람들에게 뎡런[illegible]기가불량하야 일가의일을 보아[illegible]고 금전을만히 소비하엿[illegible]뎡련시의신분에 대한말[illegible]한결과 시비곡직은 알지[illegible]동리사람들이무조건하고 뎡련시를 불량하다고 불신하게 되에딸아 련시는 분한을참지못하야 뎡훈시의 소시부터의 비행과추행을만좌중에서폭로하고자 운일이잇섯는데 얼마아니 되여서그가리불이낫슴이라더라 (곡성)

清州社會에非難藉藉

釀造販賣區域까지 郡當局에서干涉

남의구역에판매한다고 시말서까지바더갓다고

도당국(道當局)의 방침이라고

충북도내의 종래개인 양조업과(釀造業) 자가용케조까지 폐지식히고 각요소(要所)마다 일개소의양조장을 건설케하고 양조방법을 일층개량한다고 데규모로 건설케되엿는데 청주시내는 종래개인 양조업자로 청가잇든 사오인은 종래와가티 양조케되엿다 는데청주에서 양조계의 원로(元老)이며 청가잇는박공로(朴公老)는 일층개량하야 일반사회에서 환영을밧는 주류(酒類)임으로 군내(郡內) 각소매상(小賣商)들과 자가용(自家用)으로주문이쇄도하야 매월평균이백오십석에 달하엿다는데 동업자되는 각촌(各村)양조업자로부터 조합에 항의하는동시에 청주군당국에서까지 간섭하야 관매구역을제한하며시말서(始末書)까지 바덧다하야 일반사회에서는 비난이자자 하다더라(청주)

平壤陸路里에火災

損害總額約一萬圓

삼십일오후아홉시경에 불이나약한시간반을타

지난삼십일오후 아홉시 십분경 평양육로리(陸路里)이십삼번디 김명현(金明鉉)의 집에서는 집압헤자하노앗든 곡식 가리에서 불이날어나 맹렬한 형세로그집몸채까지연소되엇는데그곳은집이조밀하게 련하야 잇슬뿐아니라 대동강안이 곡식뎜이가 련하야잇스며옹긔(甕器)가큰것도 만이 잇슴으로 대단히 위험하얏는데 초저녁이엇슴으로 사람이 만히모혀들어 크게 혼잡한중에 소방대가즉시출동하야 진력한결과로 약한시반동안후에 진화되엇다 그런데 전긔 김명현씨집몸채는 전소되엇고 그압집김병옥(金秉玉)씨의집과뒷집 조선상업주보지사(朝鮮商業週報支社)에도다소연소되엇스나 별로 큰손해는업섯는데 발화원인은 방금됴사중이오손해총가격은약일만원이라더라(평양)

出獄一個月에 又復도적질

함안서에데포

경남함안읍내(咸安邑內)에 사는 지난음력정월에 구정을주가히알든장남인으로복잡한가운데 원적을 전북남원군수지면산동리(全北南原郡水旨面山亭里)에둔천도죄로진주형무소에서출옥한지일개월이지나지못한류진영(柳晋永)이란스리상습자가함안면파수리(咸安面巴水里)에사는림삼룡(林三龍)의호주머니들엑는것을 경혜엇든 사복(私服)경관이 데포하엿다는데 그는현금십여원을소지하엿스며여죄가 만흔모양으로방금함안서(咸安署)에서엄중취됴중이라더라 (함안)

江景二萬農民의 救濟策講究

점점더해가는생활난에 일터를차저서방황한다

救濟金品募集印刷物配布

충남강경 부근농촌(忠南江景附近農村)은오십년래에업는 한재(旱災)로인하야 가위천멸상태에잇다함은 긔보하얏거니와 론산군채운면 성동면일부(論山郡彩雲面城東面一部)와 익산군황화면 망성면(益山郡皇華面望城面)의십개촌락의 소작농민은극도의빈궁으로인하야 매일수십명식강경으로 몰려오는동시에 일터를 어드라고 종일헤매이고 잇서서 젊은부인의 우는얼굴과 어린아이의 배곱흔소리가 긋치지아니하며 더욱구력 섯달이다 지내가도 새해를 마지할도리가 무론막연 하겟슴으로 경찰당국과 당디면사무소에서는 데이차로널리 사회의동정을구하야 구제금품을 모집하게 되엿다는데 지난이십구일에는 소작농민의 정황을 애소하는인쇄물을 각방면에배포하고 모집위원으로하야금 극력활동을 개시하얏다 더라 (강경)

江景火災

지난삼십일오전삼십시반경에 강경대화뎡황성희(江景大和町黃性熙)집 잡가리에서 불이나서 만여뭇의 집을태워버리고 소방대의진력으로 불은오후한시경에진화하엿다더라 (강경)

新堂里의 強盜逮捕

동대문서에서 오래활동한결과

지난이십삼일오후두시경에시외 고양군한지면신당리 (高陽郡漢芝面新堂里)수도배수장(水道配水場) 부근에서오까다분고 (岡田ブン子)(七)라는녀자가 돈이십삼전든지갑을배앗긴강도사건(強盜事件)이발생한이후로소관동대문경찰서(東大門署)사법계에서는필사뎍노력으로그범인을수색하든중수일전이래로부근대서를어덧든지신당리방면으로대활동을개시한결과지난이십구일밤에 신당리에잇는 부위생과분실(府衛生課分室)안에로동자합숙소(合宿所)를 수색한결과 주소와직업이 일뎡하지못한 박명삼(朴明三)(三)이란자를검거하야 엄중취됴한결과 강도사건을자백하엿슴으로 계속취됴하는중이라는데 그여죄(餘罪)도 상당히잇스리라하며 취됴가마치는대로 곳검사국에 송치하리라더라

飮毒한藝妓 遂絶命

남원권번최수련

지난달삼십구일 아츰에남원권번(南原券番)에기적을두고현재남원읍내쌍교리(雙橋里)에거주하는최봉선(崔鳳仙)의동생 수련(水蓮)(二二)이는세상을슬허가실혀양잿물을물에타서먹고고통하는것을 바로남원병원으로 다려다가 응급치료를하든중 지난달이십륙일오후에시경에드되여절명하엿다더라(남원)

入學案內(七)

京城第一第二高等普通學校

◇募集人員 約二○○名

◇入學資格 十二歲以上의男子로서修業年限六個年의普通學校卒業한者又는今年三月까지卒業할者國語算術朝鮮歷史地理理科에對하야六個年修業年限의普通學校卒業程度의試驗에合格한者

◇入學志願節次 入學志願者는入學志願書에履歷書及入學受驗料二圓을添付하야二月三十日까지提出할事

◇入學試驗 募集人員數에超過할時는三月十二日로부터選拔試驗身體檢査及口頭試問을行함(選拔試驗科目은國語算術)但普通學校를卒業하지아니한者의普通學校卒業程度의試驗은

檢定試驗은三月十日十一日의兩日間에行한다

京城公立女子高等普通學校

◇募集人員 一○○名

◇入學資格 修業年限六個年의普通學校卒業한者又는今年三月까지卒業할者修業年限六個年의普通學校卒業程度의試驗에合格한者(科目國語朝鮮語算術國史地理理科)

◇入學試驗 三月七日부터十日까지

◇入學志願手續 試驗時間期日은當校에就하야問할事

林巨正傳 (63)

碧初 洪命憙 作

夕影 安碩柱 画

九、두집안

봉이가 장가온뒤 커유얼마동안은 하는일이업섯다 장모와가티안저 이야기하는이외에는 애기뒤를쪼처 단니엇다 애기가우물에물길으러가면 부러가서 들에바질을 하야주고 애기가부억에서 밥을안치면 쌀어들어가서 불을집혀주엇다 이리하야 애기가돌이를보고

『뎜우쪼처단니지 마시요 남이 붓그럽소』

하고 말한일까지잇섯다 어느 장안날식전이다 선이가 소를삽으러 포주人간으로 나가가전에 돌이를불러서

『너도인제는 일을좀배워라 사나이자식이 밤낮계집의 궁둥이만 쪼처단니면 쓰겟느냐』

하고 널른마당에 돌이는선이의뒤를 ᄯᅡ라나가서 소잡는것을 구경하얏다 그날잡은것은 큰암소이엇다 처음에 선이집의심부름군이 그암소를몰고 포주人간으로 들어오는데 그암소가외양간에서 순순히끌어오다가 포주人간갓가히와서 포주人간에 배여잇는 피비린내를맛고야 죽는줄을짐작하얏는지 들어오지 아니하라고 머리를흔들고 뒤人걸음질을처라고하얏다『메、메』하는 소리가 사람가트면『살려주시요 살려주시요』하고말하는것가텃다 힘으로말하면 심부름군일이나스물이 덤비어도 쓸어드리게될지말지한암소가 곰비를맷번채친다고 옹송거리고 쓸려들어왓다 집생이라 죽는것을잘몰으나한국 그러치도 아니하얏다 모양은 고사하고 그큰눈에한입시검을내는것이 보이엇다 보기들딸어서는 그눈이사람을 원망하는것가티도 보이고 신세를 슯허하는것가티도 보이고 또미련하게『잡어잡수』하는눈치도업지아니하얏다 아누리암소라도 힘이잇는대로 날뛰다고하면 포주人간에서 죽게되지 아니할것인데 힘을써볼생각도못하고 죽기를기다리는것이 집생이다 심부름군이 곰비를잡고잇는데 선이가쉽게한 독기를들더 메엇다가 독기머리로 벼락가티 나려첫다 고말할곳을 똑바로나려첫다 단한번에 암소가『옹』하며 넘어젓다 눈을껌먹거리고 몸을벌덕거리는것이 아즉다죽지는 아니한것이다 어느름에 곰비를노흔심부름군이 선이의독긔를 바더들고 독긔질을하여도이 바로빗두로여러번나리쳐서소가영영움쩍못하게되엇다 돌이는죄도 업시 참혹히 죽는소를 불상히녁이는이보담 힘도못써보고 허무하게 죽는소를 죽어맛당하다고 생각하얏다 선이가칼을 잡고나서서 멱을질러 선지를섬고 배人가죽을타케처어 노코가죽을 벗기는데가죽에뒤人 고기한덤이 지붓아니하고 선듯선듯 놀리는칼이 실룩거리는 살점을 ᄯᅡ라들어가외에人마되에 다처지 아니하얏다돌이는 독긔질을 심부름군보담갓게하기는 용이하지만 칼질을장인가티 능란하게 하기는어렵겟다고생각하얏다돌이는소한바리를 다잡도록 서서보다가소머리、족、갈비、양지머리、등심대정능속을 심부름군과 함께날러옮기고 선이손씻으든물에 손을씻으려고하니선이가

『이애한그릇들에 손을씻으면 장훈반난다 너는안에 들어가 씻어라』

하고말하야 돌이는 피무든손을 들고안으로 들어왓다 선이의안해가그손을보고

『일햇네그려 징이이조하하겟네』

말하고나서

『이애아가 배남포손씻게물ᄯᅥ다주어라』

말하야 애기가옹박이에 물을떠가지고와서 돌이압헤 노흐려고할ᄯᅢ 이ᄯᅢ것 두손을거북살스럽게내밀고 섯든돌이가 손바닥을 벌리어애기의 얼골을만지려고하니 애기가

『애그머니』

하고소리를 질으며 뒤미처

『미쳣나? 부슨짓이야』

하고포문스럽게 말하얏다 돌이가허허웃고 안저서 옹박이물에 손을너흐며

『서피무든손이 눈에엇슬러인데그래도보기가얄직스러운가?』

하고섯는 애기를쳐다 보니애기가

『얼지 스럽지안태도 얼골에칠하는것이 조흘게무어야 내가 종칠해주리까』

하고장웃는데돌이는

『아니나는서피무처기가 처음이야일은 망햇서 이에다대면 고리일은 정하지그려고 고리일은사내녀편네 어른아이 할것업시다가러 하는것이 조커든벙무넘더러 고리일 하자고 해볼가?』

하고의론청잇시 말하얏다 애기의 어머니가 이말을듯고 기가대답하기전에

『이사람아 그런말을 할생각도 말게 자네고향에서는 그러치 안타데만 여긔서는 고리일을 세우지안네 고리일한다면 머첨이쯀어질던정일세』

말하니돌이는

『백정이면 대첩이섯가는세상에올라가고 떨어지고 할대첩이무어 잇쉬요! 고리백정이나개백정이나 백정은 맛찬가지지요』

하고두덜거리엇다

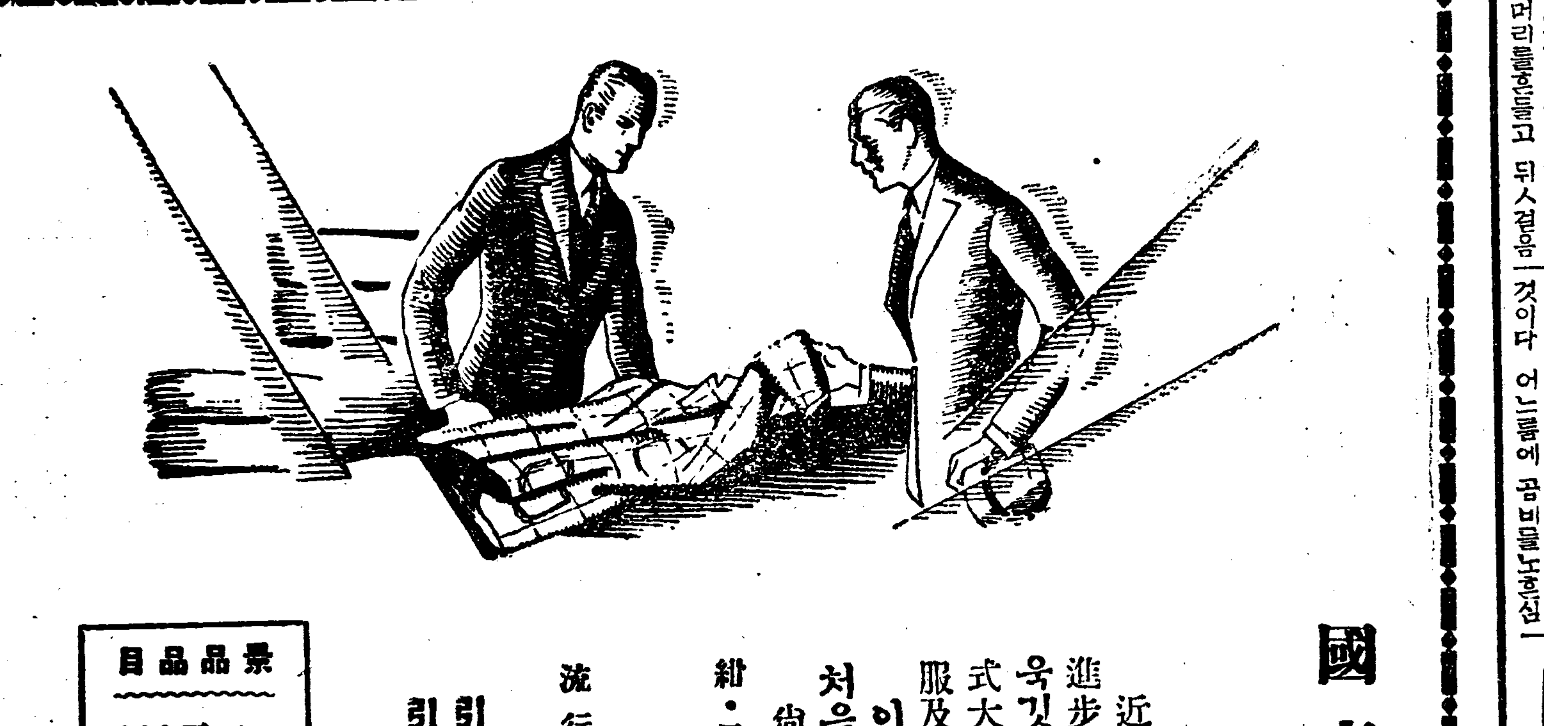

國產優良毛織物推奨

合服 合オーバ 大景品付特價大提供

近時國產毛織物의進步發達은진실노括目할만함니다、製織意匠染色共히技術도進步、品質도頓然向上하야輸入品과少毫도低劣치안을뿐더러、凌駕할만한것은더욱깃버하는次第입니다、今回弊店에서는 優良國產品紹介의 意味로서弊店의米國式大量製產工場의完成을機會하야、業界一流의伊丹及日本毛織會社等의代表的合服及合オーバ地를推奨함、從來의半額의갓가운價格으로써提供하게됨니다。

이것은弊店의完成한分業式裁縫工場으로부터大量製產과合理的販賣法에依하야처음으로企待한것으로大量과低廉에서洋服業界劃期的空前의大提供입니다

尙宣傳하기爲하야期間中大景品을抽籤하야進呈합니다

紺・黑セル又ハ縞カルゼ 合服セビロ三揃 二十九圓 (詰エリ上下 二十五圓)

流行クレバネツト 晴雨兼用合オーバ 二十四圓

引受期日 二月一日부터二十八日까지

引渡期日 三月二十日부터順次로합니다

▲詳細案內書御申込次第送呈합니다

景品品目		
一等	百圓勸業債券	壹枚宛 壹本
二等	五十圓同	壹枚同 二本
三等	十圓丁子屋商品券	壹枚同 三十本
四等	五圓同又は書棚	壹個同 五十本
五等	特製シース紙入レ	壹個同 殘り全部

南大門通

株式會社 丁子屋

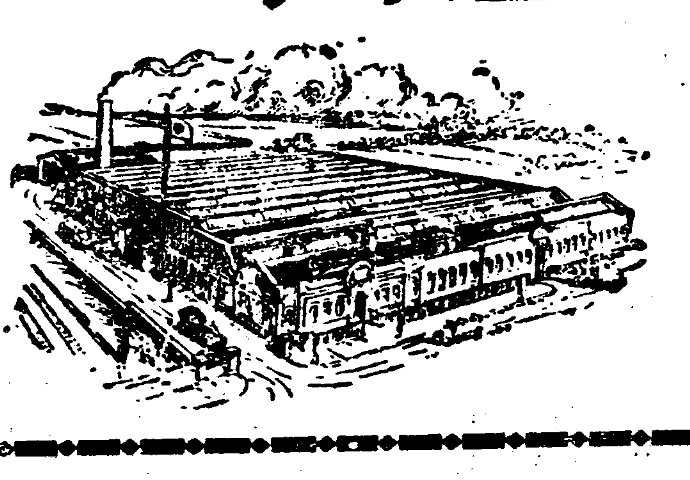

窯元 崔晃載 主催

會寧燒陶器展

一日より三日まで 三階にて

菓子鉢、果物鉢、花瓶、茶碗類、水注、火鉢、傘立等陳列

[illegible]天然의良釉와原土의良點을發揮하야素朴한雅味에富함

後援 咸鏡北道廳 中央試驗所 朝鮮窯業社

京城 三越

歐米經濟十年史(三三)

洪性夏

以上要述한바와가티戰債의支出額으로지內債에 依할수업는外債으로不得已이外債에依支하게되엇든것이다 그러나交戰各國의各自의國家財政上으로보거나國民經濟上으로보아서緊要한戰債를依하야巨額의投資를하게되엇든것은疑義로하지안흘수업다(米國만은例外) 그러나 所謂共同의敵을對하기爲한다는 名目下에無難이行하게되엇든것이다 勿論何程度의外債를應援한米英佛等諸國이眞實로共同의敵을對하기爲하야엿다하면休戰後에至하야 賠償問題가國際經濟의暗礁가되리만큼解決이못될理는업슬것이다 그러고其實戰爭에잇서서致富한各國을조아지의金融資本이國內에서 所期의平均利潤率을獲取할수가업게된外債으로 共同의敵을對抗키爲하야한다는 美名에投資한것이다 그럼으로彼等을조아지는 決코永遠한世界의平和를爲하야 또는正義人道의敵을擊破하기爲하야 供給한것이아니오 交戰與國에 各自의 利益을目標로 莫大한利得을貪得하노라고 苦心한것이다 此所謂正義人道를 高唱하면서 自는金잔심을달라고손을내미는格이다 그러고英佛米三國中에도戰爭에잇서서最大의富를獲得한米國을조아지가더욱可惜하게이러한美句를案出하기에勞心하엿든것이다 그는最大의債權者가될素質을가진者도米國을조아지요 또現實最大의債權者이엿다 그러고그들은더 將來를考慮하고直接交戰各國의 債權者가되는것보다도英佛을介하야間接으로債權者가되엇다 弱少國에對하야 直接債權者가되는것은 回收의可能性이稀薄한外債으로 完全을圖謀하기爲하야 먼저英佛에貸付하고 英佛로하여금다시交戰與國에貸付케하엿던것이다 그럼으로米國을조아지는將來의負擔을不顧하고 英佛을爲하야 英佛을조아지는 對獨戰爭에잇서서의現狀이鷄卵井의格으로 債務者가되엇든가 將來의負債를不顧하고 先戰爭勝利에 一念으로만 되엇다 그러나 所謂戰債는 戰爭을繼續하기爲한戰費의 支出을爲하야한借款에맛치지안는다 即所謂戰債는 戰中에는 戰爭直後의交戰與國의救助를 爲하야 融通外지도問題가되는 救助費를爲하야한債務關係를明白히하기爲하야統計數字를擧하면 第一米國의債權國으로의關係는 左와如하다(一九二二年三月末現在)(單位弗)

一、現金債

英吉利	[illegible]
佛蘭西	[illegible]
白耳義	[illegible]
伊太利	[illegible]
希臘	[illegible]
羅馬	[illegible]
체코스로비아	[illegible]
合計	[illegible]

二、戰後軍需品賣拂代金

佛蘭西	[illegible]
白耳義	[illegible]
에스토니아	[illegible]
라트비아	[illegible]
波蘭	[illegible]
露西亞	[illegible]
체코스로비아	[illegible]
羅馬	[illegible]
두스아니아	[illegible]
유-고스라비아	[illegible]
合計	[illegible]

三、救助債

알메니아	[illegible]
에스토니아	[illegible]
라트비아	[illegible]
波蘭	[illegible]
체코스라비아	[illegible]
墺太利	[illegible]
두스아니아	[illegible]
露西亞	[illegible]
合計	[illegible]
總計	[illegible]

組銀利下에刺戟되어 郵貯利下斷行?

◇四月부터實施될듯

(東京電) 昨年財界恐慌以來二、三流銀行의信用失墜에伴하야郵便貯金의增加가現著하야서本月만으로도約三千萬圓의增加를占하야月末에는十七億七千萬圓을突破할豫想인데關西方面의諸銀行은昨年來遞信當局에對하야郵便貯金利下의陳情을繼續하얏든터이대二、三流銀行의營業狀態改善에伴하는信用恢復을보게되지못하는이에郵便貯金利下는돌이어一流銀行의預金增加가될것뿐으로 資金偏在를 助長하게되리라고하야遞信當局은依然反對의態度를取하얏든것이다그러나其後徐徐의一般銀行의信用이恢復되어가고더구나今回銀行預金利下를보게되엇슴으로

一、金融界刻下의大勢는郵貯利下를要望하는狀勢에至한것

二、年度半의利下에는事務改善費로서三十萬圓을要하는年度代를議會로實施하면此費用을要치안는것

의二理由로當局도利下斷行을決意한것가튼데此의硏究를開始하게되엇다그結果普通四分二厘据置四分四厘四毛로利率를改訂하고四月부터實施되리라더라

鎭南浦	[illegible]	[illegible]	[illegible]
京畿	[illegible]	[illegible]	[illegible]
忠北	[illegible]	[illegible]	[illegible]
忠南	[illegible]	[illegible]	[illegible]
全北	[illegible]	[illegible]	[illegible]
全南	[illegible]	[illegible]	[illegible]
慶北	[illegible]	[illegible]	[illegible]
慶南	[illegible]	[illegible]	[illegible]
黃海	[illegible]	[illegible]	[illegible]
平南	[illegible]	[illegible]	[illegible]
平北	[illegible]	[illegible]	[illegible]
江原	[illegible]	[illegible]	[illegible]
咸南	[illegible]	[illegible]	[illegible]
咸北	[illegible]	[illegible]	[illegible]
東拓	[illegible]	[illegible]	[illegible]

即定期로는京畿全南의七分五厘가高率이오京城組銀、咸北의五分五厘가低率當座로는慶尙南北의日步一錢이高率로元山二厘가低率이오時當으로는全南慶南의一錢七厘가高率로黃海의一錢이低率이더라

◇貸出利率

	不動產	信用	商業手形割引
京城組銀	[illegible]	[illegible]	[illegible]

仁川	[illegible]	[illegible]	[illegible]
釜山	[illegible]	[illegible]	[illegible]
平壤	[illegible]	[illegible]	[illegible]
元山	[illegible]	[illegible]	[illegible]
大邱	[illegible]	[illegible]	[illegible]
木浦	[illegible]	[illegible]	[illegible]
群山	[illegible]	[illegible]	[illegible]
鎭南	[illegible]	[illegible]	[illegible]
京畿	[illegible]	[illegible]	[illegible]
忠北	[illegible]	[illegible]	[illegible]
忠南	[illegible]	[illegible]	[illegible]
全北	[illegible]	[illegible]	[illegible]
全南	[illegible]	[illegible]	[illegible]
慶北	[illegible]	[illegible]	[illegible]
慶南	[illegible]	[illegible]	[illegible]
黃海	[illegible]	[illegible]	[illegible]
平南	[illegible]	[illegible]	[illegible]
平北	[illegible]	[illegible]	[illegible]
江原	[illegible]	[illegible]	[illegible]
咸南	[illegible]	[illegible]	[illegible]
咸北	[illegible]	[illegible]	[illegible]
東拓	[illegible]	[illegible]	[illegible]

即不動產으로는慶南四分六厘高率이오東拓仁川의三錢三厘가低率信用으로는慶南의五錢이高率로東拓仁川의三錢三厘가低率商業手形割引으로는京畿慶尙의四錢二厘가高率로仁川釜山의三錢二厘가低率이다特히一般利率이高하다고보는地方이意外高하지안코比較的低하다고보든都會가意外高한것은注目할點이더라

全朝鮮各地 預貸金利

地方은意外로低하고 都會가比較的高하다

朝鮮金利는預金利率이高한關係로貸出金利가高하고貸出金利의高한關係로日本의預金利下를하면朝鮮도此에追從하는外에업다고하는바京城手形交換所調査에依한昨年十二月中全朝鮮各地預金貸出金利를보면左와如하더라

◇預金利率

地方別	定期(六個月) 最高	最低	當座 最高	最低	特當 最高	最低
京城組銀	[illegible]	[illegible]	[illegible]	[illegible]	[illegible]	[illegible]

仕拂準備 證券認可

新銀行法에依한銀行預金仕拂準備中有價證券은總督府認可를要함으로各銀行申請에對하야審議中이든바餘衙을마치고不日認可로된것에對하야는去三十一日中에代證券其他를充當하기로되엇는데모다指令에쫄아手續을마치엇더라

新關稅實施前의 對上海貿易眞相

排日貨運動의激烈로 日本物品엔打擊甚大

新關稅實施期日의接迫으로輸入品入荷는現著히增加하야各國으로의入港船舶은모다滿船狀態이다그런데關稅實施後의留荷가現著히減退하리라고憂慮되는것은現在積荷가거의全部는實需關係에依한것이아니오投機豫想輸入인바貨物이消化되기까지는積荷는一時激減을招致할것갓다고한다그래서在庫가減少되는사하는倉庫收入이잇고倉敷料가업게되면在荷는增加하게될으로自然積出이不如意하다新關稅實施後一時的으로는船舶도不況에陷할으로稅率이從前과가튼것은繼續輸入되겟고더구나在荷가消化될에쌀아積荷도增加하게될것임으로前途의要가업겟다는觀測도잇다 그리고他面又積荷倉庫充滿이昨年은大觀終熄과蠶産物의豊作에依하야一般購買力의增進을示하고더구나關稅豫想輸入의增加가原因인데此等輸入品은거진上海商街에排日運動의影響을受하야積荷引取에意外支障이잇서上海在荷가巨額에達한今日鮮地排日

이繼續하면日貨는昨年末이絶頂이오漸次又는急激한積荷減을招致할지도難測이오排日運動은日中交涉局面이多少打開하면其策動도딸아緩和되어終熄하리라고觀測된다비록永續되더래도日中商品의大部分은中國에서必要品인故로반드시買來하리라는樂觀說도잇는데眞相으로서는그質이極히惡性으로日本에及하는影響은極히深甚한同時에不遠終熄되리라고보는希望은斷絶된觀이잇더라

下旬貿易入超 一千七百餘萬圓

輸出	七千四百四十一萬五千圓
輸入	九千二百三十五萬三千圓
入超	一千七百九十三萬八千圓

利子 引下可決

(東京電) 東京組銀總會서 東京預金利子協定組合銀行에서는二十日午後一時부터銀行集會所에서總會를開하고二十九日幹事會에서決定한利子引下의件을可決하얏다더라

商工業者는 貸出警戒解除 를要望한다

預金利下가貸出金利低下를促進하고財界에對하야全般的으로好影響을줄것은勿論인데朝鮮의實際로서果然얼마나한效果가잇슬지는非常히疑問인데即

[illegible]

當座 [illegible]步引下

(東京電) 三井、三菱、第百、安田、住友、川崎、第一、正金의七行[illegible]表者는三十日協議結果[illegible]一日越의日步를一厘로하고二月五日부터로하얏스며더욱[illegible]下는大阪側의態度[illegible]하리라고

減資總會

(資產金二百萬圓 缺損補塡)

[illegible]의減資總會는三[illegible]案을可決하얏는데[illegible]千株를七株로減資[illegible]國中二十一萬圓을[illegible]積立金六萬三千四[illegible]七千九百二十一圓[illegible]金圓을[illegible]하야三

新甫待의場面 四限前途何如

今前場은[illegible]會를告하는最終暮이

當落後에 市勢小强할뿐

昨日阪地當限은一萬六千餘石의大渡米를行하고當地는三千七百石의受渡를告하게되엇實로古米의多量은表徵한觀이잇섯다그리된後相場은幾分硬味를帶하야三十餘丁의反撥을告하엿스나實米의威力은依然潜在하고딸아서買方도또한警戒不怠하야腰入的行動을加하지못하는模樣인바實로各地受米筋의態今後態度가如何히轉變될지는疑問이나此에冷靜히一考를要하면受米의實行이良好하기가十居八九일것이다勿論在米의壓迫을受하는此際에實行이不良할것을豫想할수잇슴으로적어도二三月外지는實際이展開되어어느程度外지의崩落을免치못할이라고云云

仁川期米 前場頭重 卅一日

昨後場阪地二十九圓十九錢止와共히二十五圓五十九錢에場을止한當市場은今朝에入하야阪地初付二十九圓三十一錢인十二丁安을據하고二十五圓六十二錢인僅히三丁高로場을始한後阪地二十錢으로反落하야三番同事임에도不拘하고三節六十四錢外지返戾하더니結局阪止十一錢의最低를入하야五十二錢에弱히納會하니本月高低의差는百三十七丁이더라

一節	[illegible]	[illegible]
二節	[illegible]	[illegible]
三節	[illegible]	[illegible]
四節	[illegible]	[illegible]
五節	[illegible]	[illegible]
六節	[illegible]	[illegible]
七節	[illegible]	[illegible]
八節	—	[illegible]
九節	—	[illegible]
十節	—	[illegible]

期米

米實收發表

第二回와大差가업슬듯

朝鮮米實收는二月一日現在調査에依하야不遠發表할터인데新穀以來出廻狀況으로보아第二回豫想보다多少減收가되리라고하는觀測도잇고一面旱害地에서는第二回豫想을더머恶傾向도잇서彼此新合하야第二回豫想千三百四十三萬石이大差가업슬듯하다

一、遊金을抱한銀行은一流銀行만으로二流以下의銀行에는遊金이업고딸아一流銀行으로融通을맛하라하야도容易히融通을바랄수업다

一、各銀行의貸出態度는數年前[illegible]財界反動後의不況時代와同樣[illegible]조곰도緩和되지[illegible]出金利는下하[illegible]洽하는것은一[illegible]其好影響도[illegible]金利下에依하[illegible]期待되지[illegible]工業者로서는利下[illegible]는것이다[illegible]警戒하는것[illegible]對한理解와[illegible]警戒를[illegible]充分히擧하[illegible](某實業家

金組預金 利下內定?

金融組合預利下에對하야三十日午前銀行과組合當事者의間에交涉이잇섯는데金融組合側은銀行과協定하야利下할意思를表明한것갓다金融組合의利下와前後하야聯合會의定期預金利子年六分八厘、半年六分五厘外지도引下하기로內定하얏슴으로村落組合全般도自然利下하게될貌樣이더라

十萬二千餘圓의[illegible]것으로今期는無配로決定하얏더라

金組側態度

京城組合銀行預金協定委員會는卅一日午後一時半부터銀行集會所에서開催預金利下에關하야協議하얏는바金融組合側은그結果를俟하야態度를決定하기로되엇다 即山根京畿道金融聯合會理事長은旣報와如히三十錢식府理財當局과此에對하야妥協하얏는바金融組合令의改正은不遠組合外의定期預金은禁止되더래도定期預金의利下에對하야는依然乙種銀行과同一步調를取할模樣이라더라

無盡條例 正과 信託業令制定

銀行令改正과同時에貯蓄銀行令의公布가잇고다시金融組合令의改正을行하야朝鮮金融制度는漸次改善의緖에就하라하는바더욱總督府에서는近年各種弊害를釀成하고잇는無盡條例의改正及朝鮮에도一、二會社의出現을보게되어漸次業績이優良한것이잇다信託業의進路를示하야그實質的向上을圖코저하는信託令及信託業令의制定에對하야今後每週火曜日準備委員會를開催하고案의作製을圖하기로되엇더라

新甫發會豫想

今一日에發會될新甫四限은推測하는바에依하면古米의落上五十錢과金利倉庫料三十錢을加한八十丁의上鞘이나그러나市中人氣가軟弱함으로五十丁上鞘로發會되리라고云云

米豆餘話

▲當限이一落한後에硬來壓迫을受하여오든反動的氣分이一時濃厚하엿스나小高後에다시軟弱에傾함은그얼마나實米의威壓을可知▲이不二筋과困의淺野筋은旣히萬餘石式의賣物을擁抱하고中限이로入하게되엿다今後상對圓이果何如?▲新甫四限이四、五十丁上鞘로發會한後一時高價를示할지도몰으나畢竟은古米壓迫의相場이再轉되고말듯▲그리고各地의一限受米筋이今後如何한態度를取할지一考를要하면在米多量으로處分키難한것은事實이며處分키難한서에는반드시定期에賣繫하기가十居八九

大阪納會狀況

太田、廣瀨、楠尾、潮先、林坤三川妹尾、須須庄、荒野三木、買로三十一錢으로 上放寄後二十錢으로賣되後同事로 下支하얏다가五節十錢으로六節九錢이더니滿期內로多少賣物이잇서漸低되어止하니十一錢低로納會되다

大阪	三十五錢	上鞘
東京	三十五錢	上鞘
神戶	三十錢	上鞘
下關	三十錢	上鞘
桑名	三十錢	上鞘

大阪期米 前場

當中		止當中	
一節	[illegible]	六節	[illegible]
二節	[illegible]	七節	[illegible]
三節	[illegible]	八節	[illegible]
四節	[illegible]	九節	[illegible]
五節	[illegible]	十節	[illegible]

各地期米 前場 後場

東京	[illegible]	[illegible]
兵庫	[illegible]	[illegible]
下關	[illegible]	[illegible]
桑名	[illegible]	[illegible]

各限俵合 前場

	中限	先限
▲賣方	[illegible]	[illegible]
▲買方	[illegible]	[illegible]
▲賣方	[illegible]	[illegible]
▲買方	[illegible]	[illegible]
俵入	[illegible]	[illegible]
取調高	[illegible]	[illegible]
出來高	四一一〇〇石	
合計 累計	四三五一三〇〇石	

仁川現物市場

同 ㊤玄米三等	二五、五
同 四等	二五、一〇
無檢查米	二二、〇〇
一等精白米	二七、三〇
在來正租	一七、二五
改良正租	一七、五〇
龍山大豆	一七、五〇
長淵大豆	一七、五〇
金浦大豆	一七、三〇
海州大豆	一六、一〇
天安大豆	一六、一〇

各地正米市況

◇仁川 ‖ 期米의當落後一時反動的高價를審信하얏스나正米市場은幾分硬來를帶하야昨日에比하야十錢假高인㊤四等二十五圓十錢의唱價이엇더라

◇群山 ‖ 當地當正에依한浮動米도一段落이된模樣으로此地로의賣物이적고日本低報로低價는不賣하고買人도大概見送하며月末關係로市內도運貨하야市勢同樣丸ㄴ三等二十五圓八十錢丸ㄴ四等二十五圓十錢이더라

大阪短期取引 前場

▲京取	[illegible]	
▲大新	[illegible]	
▲東新	[illegible]	

株式

賣買不成

今朝亦賣買不成으로止場

大豆

京取市場 卅一日

株名	前寄	大引	後寄	大引
京取	[illegible]	—	—	[illegible]
鐘新	[illegible]	—	—	[illegible]
大新	[illegible]	—	—	[illegible]
東新	[illegible]	—	—	[illegible]

京取短期取引

前場一服

京取	一〇低	東新	四〇低
大新	八〇低		

反撥後一息態 警戒氣分不去

今朝前場은昨後場大暴騰機先一服의態로當所亦警戒氣分이濃厚한中東新百六十一圓六十錢에一段高로寄後七十錢이더니六十錢으로大引되고大新은八十五圓四十錢寄後同事이더니五十錢이오京取는廿二圓二十錢寄一本이오安取는八圓丁一步이더라

前場諸株步調

▲京取	三〇—[illegible]
▲大新	[illegible]
▲東新	[illegible]

環境不利로 高價持續疑問

昨後場에忽然高放한相場은그昂騰原因이格別한材料는업스나다만日本市場에서預金利下를動機

◇大邱 ‖ 府米當도圓作氣分이依然不去하야低價는實落한으로大阪低도그다지賣物이적고市勢도數良二十五圓四十錢神力二十四圓七十錢인不變이더라

◇釜山 ‖ 大阪暴落步調에依하야昨日二十錢의低落을보한後低價는겨우下支되어此地數良二十五圓九十錢同神力二十五圓七十錢慶南數良二十五圓四十錢인不變이오四千三百叺의去來가잇섯다

議會樂觀不許

民政黨反動을惹起한議會打開策은[illegible]生하얏고[illegible]材料를武器하나잇이나方에가자못紛紜하야民政黨其他가[illegible]某重大事件과地租委讓을中心으로兩院의空氣가險惡하야貴族院의運命에迄着하리라고[illegible]하는等

의氣運이잇서或은엇던突發的政變이生할지不知임으로비록反足을取하든相場이지만高價持續은疑問일것갓고또東新百六十一圓以上에는賣氣가深하는것가튼데이제環境이惡化하고議會에서政府斷算이스기外지에는

一進一退商情

을持續할지도不知인데今番預金利下가商品界의人氣를刺戟하고또事業熟을助長할程度의것이되지못함으로大活躍은疑問이겟고다만金融背景의招件高가잇슬것가튼데今後는問題는政治季節이經過하고對中問題가全히解決된後라야相場은本立直으로向할것갓더라

短期乘替 ‖月末임으로

左記短期諸株의月末乘替가잇섯더라

▲日産五十六圓六十錢▲仁取七十五圓丁▲仁新二十六圓八十錢▲安取八圓丁▲朝紡二十四圓八十錢

後場昂進

京取	一〇高	東新	一〇〇高
大新	六〇高		

買氣又復擡頭 東新中心反高

後場은大阪昂進으로東新百六十一圓丁寄後一、二十錢에서往來하다가一圓六十錢大引이고大新은八十五圓二十錢寄後六十錢大引이고鐘新은百六十四圓六十錢大引一本이오京取는廿二圓二十錢步로大引이더라

大阪長期株式 前場 後場

株名	前寄	大引	後場	大引
鐘紡	[illegible]	[illegible]	[illegible]	[illegible]
同新	[illegible]	[illegible]	[illegible]	[illegible]
大株	[illegible]	[illegible]	[illegible]	[illegible]
同新	[illegible]	[illegible]	[illegible]	[illegible]
日鐵	[illegible]	[illegible]	[illegible]	[illegible]
日產	[illegible]	[illegible]	[illegible]	[illegible]
新同	[illegible]	[illegible]	[illegible]	[illegible]
郵船	[illegible]	[illegible]	[illegible]	[illegible]
同新	[illegible]	[illegible]	[illegible]	[illegible]

大阪短期株式

	前寄	大引	後寄	大引
大新	[illegible]	[illegible]	[illegible]	[illegible]
鐘新	[illegible]	[illegible]	[illegible]	[illegible]
日產	[illegible]	[illegible]	[illegible]	[illegible]
東新	[illegible]	[illegible]	[illegible]	[illegible]

▲長期合計 累計 二一〇〇
▲短期合計 累計 七二九〇〇

出來高

取組代引算定日步

株名	取組	大引	算定	日步
京取	[illegible]	[illegible]	[illegible]	[illegible]
鐘新	[illegible]	[illegible]	[illegible]	[illegible]
大新	[illegible]	[illegible]	[illegible]	[illegible]
東新	[illegible]	[illegible]	[illegible]	[illegible]

(三十日分)

大阪短期步調

▲前場大新	[illegible]
▲前場鐘新	[illegible]
▲前場東新	[illegible]
▲前場日產	[illegible]
▲後場大新	[illegible]
▲後場鐘新	[illegible]
▲後場日產	[illegible]
▲後場東新	[illegible]

◇橫濱生絲休會

橫濱生絲는當限受渡로三十一日前後場을通하야例月과如히休會하얏더라

大阪三市場休會

現物最優等一三七〇圓

大阪綿絲綿花砂糖三市場은當限

東京現株

東株	[illegible]	同新	[illegible]
鮮銀	[illegible]	同新	[illegible]
殖銀	[illegible]	同新	[illegible]
滿鐵	[illegible]	同新	[illegible]
東拓	[illegible]	同新	[illegible]
富士紡	[illegible]	日石	[illegible]
運取	[illegible]		

朝鮮銀行券

發行高	[illegible]
正貨準備高	[illegible]

日本銀行券

發行高	[illegible]
準備高	[illegible]
限外發行	[illegible]
貸出高	[illegible]

日本金利

	東京	大阪
無條件	[illegible]	[illegible]
翌日拂	[illegible]	[illegible]
普通物	[illegible]	[illegible]
月越	[illegible]	[illegible]

對外爲替 (鮮銀建値)

倫敦	一志十片三二分之一
紐育	四五弗大分三
上海	七一兩四分三

海外經濟

倫敦銀塊	二六片四分一
英米爲替	四弗八分仙八分七
米棉	四十錢低
스자-두	一八弗二分一
아나곤다株	一三〇弗八分三
紐育銀塊	五六仙八分七
對米爲替	四五弗四分一

延取引

群山 前場賣買高 一〇八〇〇石

	前付	前止	後付	後止
ロ十三等	[illegible]		四等	[illegible]
ロナ三等	[illegible]		四等	[illegible]
一末	—	—	—	—
二中	—	[illegible]	—	—
二末	—	—	—	—
三中	[illegible]	[illegible]	—	—

後場賣買高 — 石

大邱 前場賣買高 三三〇〇石

	前付	前止	後付	後止
穀良 紳力	[illegible]		[illegible]	
一末	—	—	—	—
二中	—	—	—	—
二末	—	—	—	—
三中	[illegible]	[illegible]	—	—

後場賣買高 — 石

釜山 前場賣買高 八六〇〇石

	前付	前止	後付	後止
穀良 紳方	[illegible]		[illegible]	
一末	—	—	—	—
二中	[illegible]	[illegible]	—	—
二末	[illegible]	[illegible]	—	—
三中	[illegible]	[illegible]	—	—

後場賣買高 — 石

京城綿糸布市勢

▲綿糸 太極星	[illegible]
不老草	[illegible]
三神山	[illegible]
▲綿布	
大人	[illegible]
長鼓	[illegible]
耕鋤	[illegible]
鼎	[illegible]
扇面(大手)	[illegible]
飛大(去手)	[illegible]
▲寧金布	[illegible]
金剛	[illegible]
▲納木綿	[illegible]
竹	[illegible]

鮮銀株主總會

二月十四日開始

朝鮮銀行은來二月十四日午前十時부터東京麴町區永樂町二丁目同行文庫에서第三十九期定時總會를開하고左記事項을附議한다 第一號營業報告、貸借對照表財產目錄及損益計算書承認件 第二號利益金處分件 第三號理事一名(片小義誠)任期滿了에對하야候補者選擧件 第四號監事一名(本木茍太郞)任期滿了에對하야候補者選擧件

貴院方面도 憂慮不少

◇政府의觀測

(東京電) 政府는滿洲某重大事件에關하야今日外지責任잇는答辯을避하고問題의中心에抵觸되지안토록努力하여왓스나本問題가今後貴族院方面에서極力論議되는時는果然어느程度外지의防禦를維持할수잇슬外에對하야非常히憂慮하고種種으로此對策에對하야腐心中이다時히幣原、江木、石塚、山川等有力議員이正面으로부터一問一答하야攻追할時는貴族院에서와가티全혀答辯을하지안코一貫할수는到底히不可能하다고생각한다또此等質問者가表面에나서면田中首相、白川陸相等이果然어느程度外지臨戰할가는頗히疑問이라하야最近政府部內에는陸軍外務兩當局及內閣에서各各손을논아貴族院에臨하려고準備를整頓中이더라

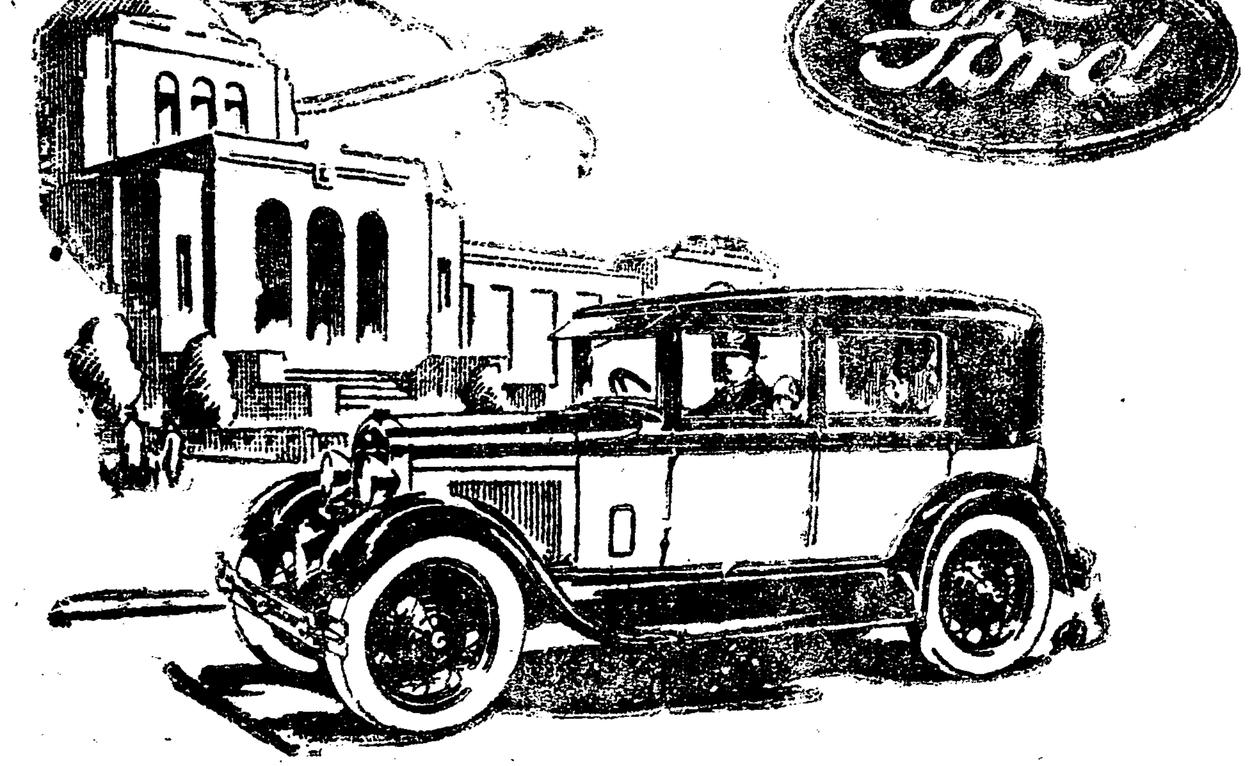

渴求의滋雨에浴하야

江湖사람들이오래부터渴望하고잇는新포-드車四扉세단은、여기에其빗나는雄姿를낫하냇슴니다、인재바야흐로自動車界의全視聽은一齊히이車에聚集되여잇슴니다。

配合이조흔二種의塗色과、눈이어즐어줄할만한細條는勿論、柔軟한座褥게다가室內照明燈부터肘掛、衣類掛等의微細한點外저。別誂製의車體와가티갈되여잇슴니다。

「百聞不如一見입니다」

最寄의特約販賣店에가서서端麗優美한이新포-드四扉세단을高覽試乘하신後에其眞價를體得하십시요。

新포-드

포-드아 세단 (四扉型)

定價 金貳千四百圓也 (橫濱渡)

(밧-과-代는別途니다)

△型錄無代進呈

橫濱 日本フォード自動車株式會社